"БЛАГОУСТРІЙ МІСТА - СПРАВА КОЖНОГО" 2 стор.

ОБЛИЧЧЯ МІСТА 5 стор.

У БОЯРЦІ СТАВСЯ ДЕМОГРАФІЧНИЙ ВИБУХ 11 стор.

ЗРОБИМО НАШЕ МІСТО КРАСИВИМ!

Боярка інформ

№ 1 (185)

15 січня 2012 року

Газета Боярської міської ради

Наш передплатний індекс: 98573

БОЯРКА ЗУСТРІЛА НОВИЙ РІК

Мабуть, це було одне із найбільш видовищних свят. Так гучно прихід Нового року Боярка, певно, ще не зустрічала. Насправді бажаючих разом із боярчанами та гостями міста зустріти 2012 під музику боярського годинника, який торік було встановлено на будівлі урочистих подій, справді не бракувало.

Святкового драйву додавали й веселі конкурси, які приготували для публіки Дід Мороз і Снігуронька, та гарна новорічна дискотека. Одразу на двох майданах міста - біля будинку культури та будівлі урочистих подій - відбувалися народні гуляння.

З 12-м ударом годинника, коли Боярка та вся країна зустріла Новий рік, люди радо почали вітати один одного та пригощати шампанським. Слід зазначити, що на майданах панувала справді гарна та дружня атмосфера.

З найщирішими побажаннями в новорічну ніч до боярчан звернулися міський голова Тарас Добрівський та депутат Верховної Ради України Петро Мельник, які особисто завітали на свято, що відбувалося біля будинку урочистих подій. У своїх виступах представники влади згадали про здобутки 2011 року та висловили щире сподівання, що новий рік принесе Боярці справді багато яскравих та знакових подій, а відтак місто розвиватиметься та змінюватиметься на краще.

Виступи поважних гостей увінчали залпи феєрверка.

І яскраві квіти усіяли святкове небо, і здавалося, що лише верхівка центральної ялинки міста ледь може доторкнутися до тієї феєричної краси…

↪ 3 стор.

АБИ ЗДІЙСНИЛАСЯ МРІЯ КОЖНОЇ ДИТИНИ

Мабуть, у кожного дитячі спогади про новорічні свята пов'язані з приємним та радісним відчуттям здійснення мрій.

Ми, дорослі, знаємо, що всі чудеса зимових свят прямо залежать від статків батьків і їхньої фінансової спроможності задовольнити бажання своїх любих чад. Для когось буде дрібничкою витратити декілька тисяч гривень на подарунок дитині, для інших є проблематичним придбати елементарний набір солодощів. Причин, що впливають на такий стан речей - безліч. Але головним залишається виховання достойних громадян нашого суспільства на засадах порядності, поваги до ближнього та доброти. Тому ми маємо підтримувати прагнення людей, які хочуть принести радість свята в кожну оселю, до кожного дитячого сердечка. Другий рік поспіль Києво-Святошинська РГО "Родина - 7'я" подовжує благодійну акцію серед навчальних закладів міста Боярки, направлену на збір подарунків для дітей із багатодітних сімей, дітей-інвалідів, сиріт, дітей, позбавлених батьківського піклування, та таких, чия сім'я опиналась у скрутних життєвих умовах.

Цього року ініціативу РГО "Родина - 7'я" підтримали школярі Боярської ЗОШ № 5 (директор Валентина Кривенко) та гімназисти Боярської класичної гімназії (директор Світлана Сушко). Цей яскравий і наочний приклад людяності, співчуття, розуміння та допомоги ближньому дозволить виховати справжніх і відповідальних громадян нашої держави, які не пройдуть осторонь чужої біди й завжди простягнуть руку допомоги тим, хто її потребує.

Вітаємо вас з Новим роком та Різдвом Христовим! Хай у кожен дім завітають любов, Божа благодать та радість.

Тетяна Ковальчук

ШАНОВНІ БОЯРЧАНИ!

Щиро запрошуємо відсвяткувати разом Водохреще!

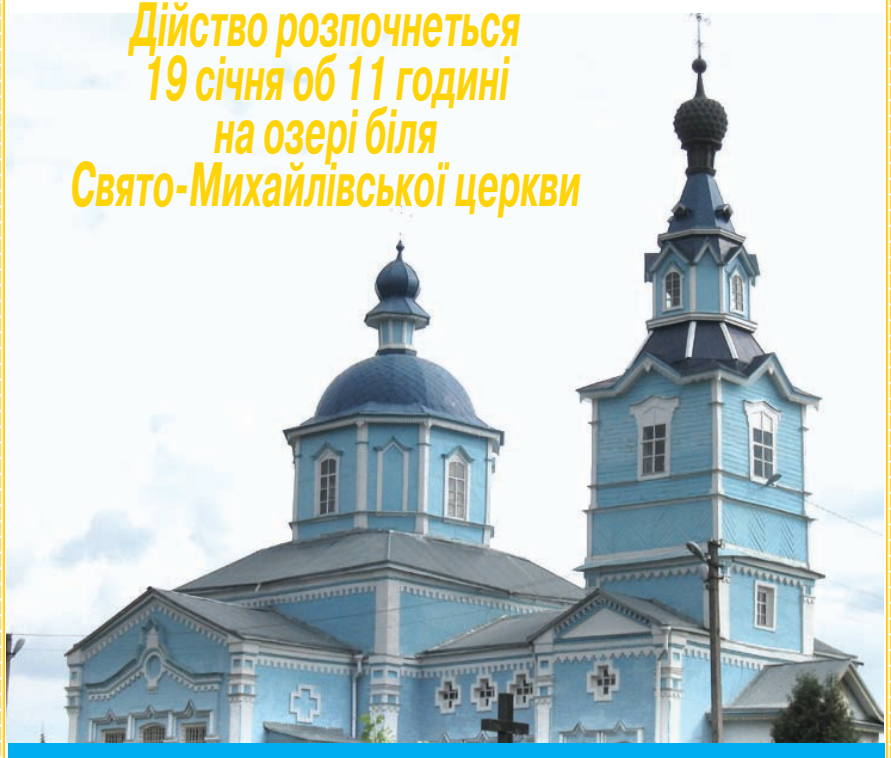

У програмі святкувань: виступи хорових народних колективів, обряд освячення води, купання в озері.

Обіцяємо всім учасникам заходу розмаїття святкових вражень та гарний настрій.

"БЛАГОУСТРІЙ МІСТА - СПРАВА КОЖНОГО"

З перших вуст

Напередодні Нового року на посаду заступника міського голови з комунальних питань було призначено Миколу Давиденка, раніше директора КП "Боярське головне виробниче управління ЖКГ". Тож у розмові з ним ми торкнулися питань стратегічного розвитку житлово-комунальної сфери Боярки.

- Хочу відзначити, що за останні роки Боярська міська рада надала значну як фінансову, так і технічну підтримку КП "БГВУЖКГ", що дозволило покращити роботу з благоустрою міста. Адже, як відомо, у минулому році було придбано 6 одиниць техніки, зокрема 2 самоскиди, 3 сміттєвози і трактор для чищення тротуарів та внутрішньобудинкових доріг. Тож тепер від комунальних служб вимагатиметься активна робота, спрямована на благоустрій та очистку міста.

До того ж наприкінці минулого року КП "БГВУЖКГ" було передано право на вивіз сміття з міста. Думаю, боярчани вже можуть оцінити результат щоденної праці комунальників, місто дійсно стало чистішим. Але незважаючи на те, що вулиці міста кожного дня ретельно прибираються, ми бачимо, як вже наступного ранку транспортні зупинки, громадські місця "прикрашають" порожні пляшки, пакети та інше побутове сміття. На жаль, досить часто громадяни забувають досить просту істину - чисто не там, де прибирають, а там, де не смітять. Та сподіваюся, що в майбутньому, співпрацюючи з мешканцями міста та депутатським корпусом, ми зробимо наше місто ошатнішим.

На мою думку, укласти договір на вивезення сміття - це справа кожного громадянина. Якщо людина не уклала договір, вона свідомо йде на засмічення лісосмуг, парків або інших не пристосованих для цього місць.

- Пане Миколо, як часто зараз вивозиться сміття з приватного сектора?

- Згідно з графіком, встановленим раніше. Тобто поки ніяких змін не відбулося, в тому числі і у тарифах. Нині для поліпшення якості послуг і скоординованих дій необхідний діалог між мешканцями міста та працівниками ЖКГ.

- З якими особливостями роботи Ви вже встигли зіткнутися, як заступник міського голови?

- Складнощів у зв'язку зі зміною посади не боюся, адже працював у комунальних службах понад 15 років, починав з майстра і дійшов до посади директора. Тому впевнено можу сказати, що розуміюсь на всіх питаннях, пов'язаних з житлово-комунальною сферою. Щоправда нова робота має свою специфіку, зокрема на мене покладено більшу відповідальність. Тож я кожного дня доводитиму на ділі, що міський голова та депутатський корпус не помилилися у своєму виборі.

У Боярки на сьогодні багато перспектив та ресурсів. Відтак бажання перетворити її на краще місто в області є цілком зрозумілим. Безумовно, цього потрібно прагнути. Але досягнути цієї мети не можливо без допомоги мешканців. Нам необхідно щоденно привчати молодь до порядку і чистоти, до дбайливого ставлення до міського майна. Адже Боярка - це наша спільна домівка.

- Які завдання вже поставив перед Вами міський голова Тарас Добрівський?

- Насправді їх багато, адже благоустрій міста потребує постійної уваги. Першочергове завдання - це оптимізована схема теплопостачання, яка передбачає перехід опалення, що надходить від теплових мереж, на індивідуальне. Приміром, є будинки, що розташовані далеко від котельні, тож у більшості випадків такі будівлі мають індивідуальне опалення. Тож для того, щоб не "гріти" землю, ми будемо сприяти мешканцям переходити на індивідуальне опалення. Це дозволить скоротити витрати на енергоносії, в той же час не підвищуватимуться тарифи на теплопостачання.

Окрім цього, є напрацювання, що стосуються роздільного збору сміття. Думаю, що вже з лютого такі нововведення відбудуться. На засіданні комунальної комісії будуть визначені будинки, де першочергово буде введено ці зміни.

Також в місті існує проблема вуличного освітлення. На деяких вулицях відсутні ліхтарі та стовпи, на деяких необхідно проводити реконструкцію існуючого освітлення з використанням енергозберігаючих технологій. А на початку весни розпочнуться роботи з ремонту доріг. На ці роботи місту з державного бюджету виділено 1, 4 млн грн. Насправді це не значні кошти, тому що деякі дороги Боярки взагалі не мають твердого покриття, тож фактично для вирішення проблеми потрібно значно більше. Але попри всі проблеми, ми з оптимізмом дивимося у майбутнє, яке обіцяє справді позитивні перетворення в житлово-комунальній сфері нашого міста.

Ксенія Заваліна

Виконком міської ради

У НОВИЙ РІК ІЗ НОВИМИ ЗАВДАННЯМИ

10 січня у Боярській міській раді відбулося перше засідання виконавчого комітету у новому році. Відомо, що саме в 2012-му наша країна прийматиме європейський чемпіонат з футболу. У зв'язку з цим планів на покращення життєдіяльності міста - безліч.

Міський голова Тарас Добрівський наголосив, що особливу увагу у році, що настав, буде приділяти благоустрою та зовнішньому вигляду Боярки. А ще будуть вирішуватися проблеми водозабезпечення міста та інші нагальні питання. Також реалізовуватиметься програма реконструкції застарілого житлового фонду.

Тож представники влади спільно з жителями міста мають докладати усіх можливих зусиль задля того, аби Боярка стала визитівкою передмістя.

Інф. "Боярка-інформ"

ПОСПІШАЙТЕ УКЛАСТИ УГОДУ

Ми вже неодноразово повідомляли наших читачів про те, що нині КП "БГВУЖКГ" самостійно займається вивезенням сміття з міста. Відтепер для зручності боярчан, які хочуть укласти договір на вивезення твердих побутових відходів, створено декілька оперативних пунктів. Перш за все, мешканці Боярки можуть укласти договір в міському управлінні ЖКГ, що знаходиться за адресою: вул. Леніна, 30. Також це можна зробити у поштових відділеннях за адресами: вул. Хрещатик, 7 та Ворошилова, 26, у Боярському будинку культури та у Боярській міській раді. У зазначених закладах та установах будуть вивішені графіки прийому, в яких будуть визначені дні та години прийому громадян для укладання угод. Для того, щоб укласти договір вам знадобиться копія паспорта (1, 2, 11 сторінки), ідентифікаційний код, копія будинкової книги, копія документа, який дає право на пільгу (за наявності).

НЕ ЗАЛИШИЛИСЯ З ГОРЕМ НА ОДИНЦІ

У попередньому номері "Боярка-інформ", ми повідомляли, що через пожежу мешканці Боярки, - сім'я Остапенків, - залишилася без даху над головою. За дорученням міського голови Тараса Добрівського працівники КП "БГВУЖКГ" встановили на будинку дерев'яний каркас та накрили плівкою й брезентом пошкоджений дах. Тимчасовий прихисток сім'я має. Але якщо випаде сніг, таке накриття не витримає і стане просідати. Зрозуміло, що необхідно зробити капітальний ремонт даху.

Міська рада вже перерахувала кошти на рахунок сім'ї Остапенків. Нині це питання стоїть на контролі у міського голови. Також зараз ведуться перемовини щодо надання погорільцям необхідних будівельних матеріалів. Тож мешканці Боярки та небайдужі люди можуть також допомогти сім'ї Остапенків.

Нагадаємо реквізити, за якими можна перерахувати кошти постраждалій родині:

розрахунковий рахунок

№ 29244825509100 у Приватбанк,

МФО 305299 ЄДРПОУ 14360570,

картка № 4405885820088042.

Тел. 096-995-61-22

(Юрій Вікторович Остапенко).

НЕПРИЄМНИЙ СЮРПРИЗ СТАВСЯ ЧЕРЕЗ АВАРІЮ НА ТРАНСФОРМАТОРНІЙ ПІДСТАНЦІЇ

Не надто приємний сюрприз чекав на деяких жителів Боярки напередодні Різдва. Справа в тому, що в деяких боярських будинках 6 січня зникло світло. Такий неприємний інцидент пояснюється аварійною ситуацією, що сталася на трансформаторній підстанції 126 за адресою: вул. І Франка, 108. Відтак в той день була відсутня подача електроенергії до будинків, що підключені до вказаної станції.

БОЯРКА ЗУСТРІЛА НОВИЙ РІК

1 стор.

Не менш насиченими та цікавими видалися й новорічні святкування, що пройшли тієї ночі в історичній частині міста. Біля будинку культури справді було велелюдно. Піднесеного настрою додавали виступи боярських колективів та виконавців, а також яскрава ялинка та дотепні ведучі заходу.

Подбали про новорічну атмосферу й гості свята, зокрема, народний депутат Петро Мельник презентував боярчанам святкове частування. А також мер міста Тарас Добрівський та Петро Володимирович звернулися до учасників святкувань з найщирішими привітаннями.

Кажуть, що рік Дракона, який символічно розпочався 1 січня 2012 року бажано було зустрічати серед людей, на відкритому просторі. Тим, хто виконав цю умову символ року усіляко сприятиме. З огляду на ту кількість боярчан, яка взяла участь у народних гуляння, 2012 рік справді має бути щасливим для нашого міста та його жителів. Тож сподіваймося на краще!

Святослава Бережна

Голос народу

СВЯТКОВІ ВРАЖЕННЯ

Певно, що кожен із нас має свої традиції святкування Нового року. Проте з огляду на кількість учасників масових гулянь, які пройшли в новорічну ніч одразу на двох майданах міста, з кожним роком все більше боярчан та гостей Боярки надають перевагу зустрічі Нового року під відкритим небом. Тож чим запам'яталися боярчанам новорічні гуляння-2012?

Ігор Клименко, керівник ансамблю барабанщиць "Експресія" та фольклорного ансамблю "Боярчаночка":

- Незважаючи на те, що у Новий рік довелось працювати, таке грандіозне свято мені, звичайно, дуже сподобалося. В історичній частині Боярки панувала неймовірно домашня і тепла атмосфера, я навіть сказав би - сімейна. Адже на свято прийшло багато жителів, на майданчику біля будинку культури були поставлені столи з частуваннями. Святкували, як колись давно, дружньо, всі разом! Дуже порадувало те, що на свято, аби привітати боярчан із Новим роком, завітали міський голова Тарас Добрівський та народний депутат Петро Мельник, які також пригостили шампанським. А найбільш вражаючим елементом свята став, безумовно, феєрверк.

Анна Сакур, ріелтор:

- Святкування Нового року на майдані біля будівлі урочистих подій запам'яталося гарною музикою - дискотека вдалася! Ми багато танцювали та веселилися. І зустріч Нового року пройшла на "ура". Також був дуже яскравий та гарний салют.

Вікторія Кадура, бухгалтер:

- Мені дуже сподобалась організація свята. В цьому я вбачаю заслугу директора будинку культури Тетяни Іванової. Дуже сподобалися Дід Мороз і Снігуронька та яскраві костюми, у які вони були вбрані. Свято стало незабутнім і це не тільки моя думка. Все було дуже яскравим. Дівчата співали новорічні пісні. І взагалі панувала затишна атмосфера.

ХРИСТОС ХРЕЩАЄТЬСЯ – В РІЧЦІ ЙОРДАНІ!

Цими словами у день Хрещення Господа нашого Ісуса Христа споконвіку українці вітали один одного. Цими словами підтверджували свою любов до Бога та Його світлої науки - любити один одного.

Святом Хрещення завершується різдвяно-новорічний цикл народних обрядових дійств. Але любов Господня залишається з нами завжди.

Тож я щиро зичу вам, дорогі боярчани, завжди відчувати в своєму житті Божий промисел і ласку, Його підтримку і допомогу, Його піклування про нас. Нехай Господь благословляє нас у щоденних турботах і дарує мудрість, здоров'я, силу і довголіття.

З повагою,

депутат Київської облради Юрій Цікаленко

У ПОДАРУНОК - СВЯТО

Наприкінці грудня Боярська ЗОШ № 5 гостинно приймала дітей з багатодітних родин, сиріт та інвалідів, представників Києво-Святошинської РГО "Родина-7'я". Зі святом Святого Миколая в приміщенні школи дітей привітали: голова Боярської міської організації Партії регіонів Дмитро Паливода, депутат Боярської міської ради Дмитро Мірзаєв та голова молодіжної організації "Молоді регіони" Владислав Слєпов.

Дмитро Паливода переказав ще й привітання від міського голови Боярки Тараса Добрівського.

Організація "Молоді регіони" підготувала для дітей святкову програму, а Миколай подарував малечі солодкі подарунки та м'які іграшки. Щиро дякуємо всім, хто долучився до організації справді незабутнього свята.

Тетяна Ковальчук

ОЛЕКСАНДР ВИДРЯ ПРИВІТАВ МАЛЕЧУ

Наприкінці минулого року у ЦСПР відбувся святковий захід за участі дітей з багатодітних родин, дітей-сиріт та інвалідів. На всіх маленьких учасників дійства чекали солодкі подарунки, які для малечі приготував депутат Боярської міської ради Олександр Видря. Натомість голова Києво-Святошинської РГО "Родина-7'я" Тетяна Ковальчук вручила депутату подяку за підтримку дітей.

ПОРЯДОК ДЕННИЙ ЧЕРГОВОЇ 16 СЕСІЇ БОЯРСЬКОЇ МІСЬКОЇ РАДИ VI СКЛИКАННЯ

1. Про затвердження перспективного плану роботи Боярської міської ради на 2012 рік.

Доповідач: Добрівський Т. Г. - міський голова

2. Про внесення змін до рішення 2 сесії Боярської міської ради VI скликання від 23.11.2010 року № 2/5 "Про утворення виконавчого комітету Боярської міської ради, визначення його чисельності та затвердження персонального складу".

Доповідач: Добрівський Т. Г. - міський голова

3. Про внесення змін до рішення 15 сесії Боярської міської ради VI скликання від 29.12.2011 року № 15/813 "Про затвердження міського бюджету на 2012 рік".

Доповідач: Скочко В. А. - перший заступник міського голови

4. Про підсумки виконання Програми соціально-економічного і культурного розвитку м. Боярка за 2011 рік та затвердження Програми соціально-економічного і культурного розвитку м. Боярка на 2012 рік.

Доповідач: Скочко В. А. - перший заступник міського голови

5. Про затвердження штату і чисельності виконкому міської ради та положень про преміювання працівників виконкому та про порядок встановлення працівникам виконкому надбавки (доплати) за високі досягнення у праці і за виконання особливо важливої роботи у 2012 році.

Доповідач: Скочко В. А. - перший заступник міського голови

6. Про преміювання міського голови та заступників міського голови на 2012 рік.

Доповідач: Скочко В. А. - перший заступник міського голови

7. Про порядок укладення договорів оренди та встановлення ставки орендної плати за землю в м. Боярка.

Доповідач: Скочко В. А. - перший заступник міського голови

8. Про збір за місця для паркування транспортних засобів.

Доповідач: Скочко В. А. - перший заступник міського голови

9. Про затвердження положення про туристичний збір.

Доповідач: Скочко В. А. - перший заступник міського голови

10. Про збір за провадження деяких видів підприємницької діяльності.

Доповідач: Скочко В. А. - перший заступник міського голови

11. Про затвердження переліку об'єктів комунальної власності територіальної громади м. Боярка, які підлягають приватизації у 2012 році.

Доповідач: Скочко В. А. - перший заступник міського голови

12. Про передачу в оренду на конкурсних засадах нежитлових приміщень комунального майна територіальної громади м. Боярка.

Доповідач: Скочко В. А. - перший заступник міського голови

13. Про затвердження міських цільових програм на 2012 рік.

Доповідач: Дубовецький В. М. - заступник міського голови з соціальних питань

14. Про затвердження Правил приймання стічних вод у систему каналізації м. Боярка.

Доповідач: Давиденко М. І. - заступник міського голови з комунальних питань

15. Земельні питання.

Доповідач: Харенко Т. С. - головний спеціаліст з земельних питань

16. Різне.

МІСЬКИЙ ГОЛОВА Т. Г. ДОБРІВСЬКИЙ

ВИКОНАВЧИЙ КОМІТЕТ БОЯРСЬКОЇ МІСЬКОЇ РАДИ ОГОЛОШУЄ КОНКУРС НА ПЕРЕДАЧУ В ОРЕНДУ НЕЖИТЛОВИХ ПРИМІЩЕНЬ ДЛЯ ЗДІЙСНЕННЯ ПІДПРИЄМНИЦЬКОЇ ДІЯЛЬНОСТІ ТА НАДАННЯ ПОСЛУГ НАСЕЛЕННЮ, А САМЕ:

№	Перелік об'єктів комунальної власності м. Боярка, що підлягає передачі в оренду на конкурсних засадах	
1	Підвальне приміщення за адресою: м. Боярка, вул. Шевченка, 82	12,3 кв. м.

Конкурс проводиться за таких умов використання об'єктів:

- пропозиції щодо збільшення розміру орендної плати у порівнянні з визначеним незалежною оцінкою стартовим розміром орендної плати;
- ефективність використання об'єкта оренди за цільовим призначенням;
- дотримання вимог експлуатації об'єкта, в т. ч. екологічних, санітарно-епідеміологічних, протипожежних норм;
- проведення капітального ремонту (реконструкція, модернізація) орендованих основних фондів (у разі необхідності);
- оплати вартості незалежної оцінки або відшкодування витрат на її виконання одним з учасників конкурсу.

Кінцевий термін подання заяв, пропозицій учасників конкурсу - 20 календарних днів з моменту публікації оголошення.

Для участі в конкурсі його учасник подає на розгляд конкурсної комісії такі матеріали:

заяву про оренду, в якій зазначається найменування особи, місце знаходження (юридична адреса), вид діяльності, контактний телефон;

до заяви додаються:

а) юридичними особами:

- належним чином засвідчені копії установчих документів;
- документи, що посвідчують повноваження представника юридичної особи;
- відомості про фінансовий стан (платоспроможність) учасника конкурсу з урахуванням дебіторської та кредиторської заборгованостей;
- довідка про те, що проти нього не порушено справу про банкрутство.

б) фізичними особами:

- копія документа, що посвідчує особу учасника конкурсу, або належним чином оформлена довіреність, видана представнику фізичної особи;
- копія свідоцтва про реєстрацію фізичної особи як суб'єкта підприємницької діяльності;

Усі учасники конкурсу подають зобов'язання (пропозиції) щодо виконання умов конкурсу, зобов'язання (пропозиції) щодо забезпечення сплати орендної плати та додаткові зобов'язання щодо експлуатації об'єкта, платіжні реквізити.

Конкурс буде проведено 27 січня 2012 р. об 11-00 год. в приміщенні Боярської міської ради.

За довідками звертатися у фінансово-економічний відділ (каб. № 10) Боярської міської ради (Київська обл., м. Боярка, вул. Білогородська, 13).

Тел. 41-550, головний спеціаліст з економічних питань Оксана Анатоліївна Петруха.

НАЙАКТУАЛЬНІШЕ ПИТАННЯ - ПРИВАТИЗАЦІЯ ЗЕМЛІ ТА ЖИТЛА

За 2011 рік до виконкому Боярської міської ради надійшло 2441 звернення громадян, в тому числі колективних звернень - 89, повторних звернень - 21. Традиційно найчастіше у своїх заявах боярчани порушували питання землекористування. Головним чином у зверненнях мова йшла про приватизацію земельних наділів. Також до виконкому надійшло понад 100 заяв, в яких їх автори просили виділити їм земельну ділянку. Не менш актуальними для жителів міста є й архітектурні питання, зокрема щодо узаконення будівництва.

Третій щабель у рейтингу найнагальніших посідають житлово-комунальні питання. Найчастіше у своїх зверненнях боярчани порушували проблеми благоустроюю, а також ремонту будинків та ліфтів. Зверталися громадяни й стосовно встановлення індивідуального опалення. Значно рідше жителі міста порушували питання сплати за комунальні послуги.

Традиційно у понад 13 % від всієї кількості звернень, що надійшли минулого року, заявник торкався проблеми соціального захисту. У 266 з них мова йшла про надання матеріальної допомоги. Загалом торік було надано матеріальної допомоги малозахищеним верствам населення на суму 70 850 гривень.

Не втрачають своєї актуальності й питання житлові. Торік до виконкому Боярської міської ради надійшло 211 звернень, в яких вони порушувалися. Зокрема, заявники зверталися з проханням приватизувати кімнати в гуртожитках, виділення ліжко-місць та житла. На жаль, залишаються невирішеними звернення громадян щодо поліпшення їх житлових умов (у зв' язку з відсутністю будівництва нового житла, і наявності вільної житлової площі).

В той же час майже не турбують заявників такі актуальні ще в недалекому минулому проблеми - транспортного забезпечення та роботи закладів торгівлі. Торік надійшло лише 16 звернень, в яких порушувалися ці питання.

Крім того, менш, ніж 4 % звернень надійшло від пільгових категорій населення.

Як повідомили у Боярській міській раді, стан роботи зі зверненнями громадян розглядається на апаратних нарадах керівного складу та всього колективу. Ця робота знаходиться на постійному контролі у міського голови Тараса Добрівського.

За матеріалами, наданими Боярською міською радою

Питання, які порушували громадяни у своїх зверненнях до виконкому Боярської міської ради у 2011 році

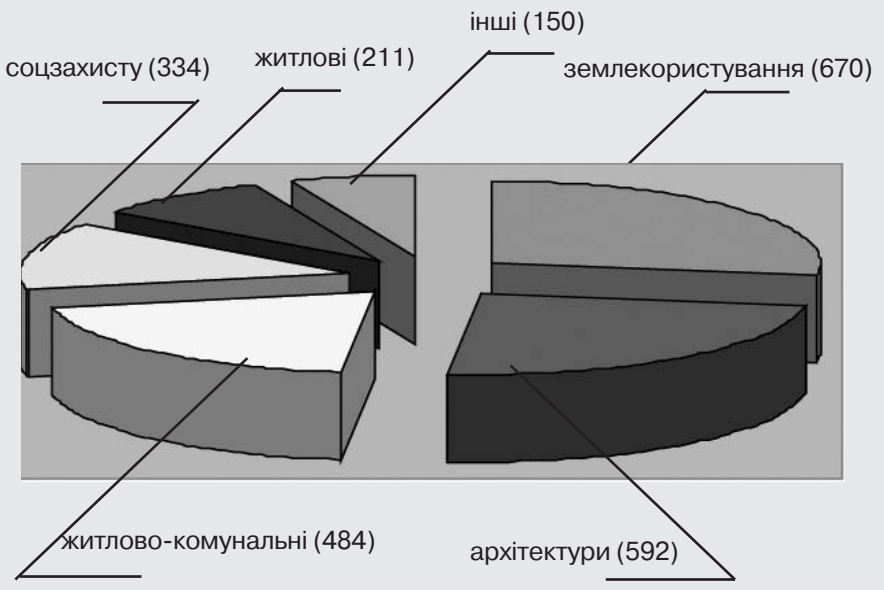

СФОРМУЄМО ГРОМАДСЬКУ РАДУ РАЗОМ

На виконання вимог п. 5 постанови Кабінету Міністрів України від 03.11.2010 року № 996 "Про забезпечення участі громадськості у формуванні та реалізації державної політики" **установчі збори** за участю інститутів громадянського суспільства та на підставі Розпорядження міського голови від 19 грудня 2011 року № 02-14/214 "Про затвердження ініціативної групи для створення громадської ради при виконавчому комітеті Боярської міської ради" **затверджено склад ініціативної групи:**

- Дубовецький Валерій Михайлович (заступник міського голови);
- Дереза Ольга Сергіївна (спеціаліст зі зв'язків із громадськістю);
- Кликов Олександр Васильович (ВГО "УСР");
- Шатило Ольга Леонідівна (БМФОКІ "ІКАР");
- Коржова Валентина Миколаївна (РК профспілки працівників держустанов);
- Кучерявий Степан Петрович (ГО "Просвіта");
- Виборна Зоя Анатоліївна (МБФ "Ковчег").

Відповідно до вимог п. 6 Типового положення до складу громадської ради можуть бути обрані представники громадських, релігійних, благодійних організацій, професійних спілок та їх об'єднань, творчих спілок, асоціацій, організацій роботодавців, недержавних засобів масової інформації та інших непідприємницьких товариств і установ, легалізованих відповідно до законодавства України (далі - інститути громадянського суспільства).

Для участі в установчих зборах до ініціативної групи подається **заява**, підписана уповноваженою особою керівного органу інституту громадянського суспільства.

До заяви додаються:

- рішення керівника інституту громадянського суспільства, якщо інше не передбачено його установчими документами, про делегування представника для участі в установчих зборах, посвідчене печаткою (у разі наявності);
- біографічна довідка делегованого представника інституту громадянського суспільства;
- копії документів, що підтверджують легалізацію інституту громадянського суспільства;
- інформація про результати діяльності інституту громадянського суспільства протягом останніх двох років.

Відповідальні особи: Кликов Олександр Васильович (тел. 097-922-22-43; klykov@list.ru)

Дереза Ольга Сергіївна (boyarka-rada-pr@ukr.net)

Зразки документів викладені на сайті: "Портал громадських рад України" http://gromrady.org.ua/

Запрошуємо інститути громадянського суспільства взяти участь в установчих зборах з формування Громадської ради при виконавчому комітеті Боярської міської ради.

Раїса Єременко

Традиційно восени Боярка святкувала День міста. 2011 року свято було ювілейним, - нашому місту виповнилося 55 років. У рамках святкувань проходив конкурс, який мав визначити заслужених жителів міста у різних номінаціях. Свої подання на учасників конкурсу надавали міські організації та установи. Під час святкування визначної дати з головної сцени міста номінанти конкурсу були нагороджені дипломами. Тож знайомтеся ближче з найкращими.

Кращий підприємець - Андрій Арчаков
Кращий роботодавець - Роман Флюнт
Господар двору зразкового порядку - Зінаїда Рябич
Кращий працівник культури - Людмила Андрющенко
Кращий працівник освіти - Тетяна Снігур
Краща спортсменка - Наталія Ромашко
Кращий медичний працівник - Галина Міщерська
Кращий працівник сфери побутового обслуговування - Оксана Новікова
Кращий працівник соціальної сфери - Раїса Єременко
За значний особистий внесок у розвиток міста - Анатолій Матейко

Наталія Ромашко

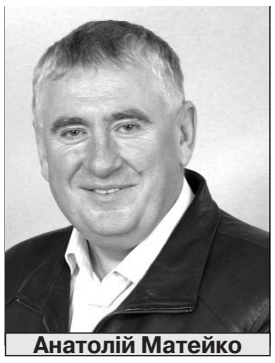
Анатолій Матейко

Роман Флюнт

Людмила Андрющенко

Андрій Арчаков

Тетяна Снігур

Натхненні новорічними святкуваннями та гарним настроєм наші співрозмовники поділилися з журналістами "Боярка-інформ" своїми планами на майбутнє та розповіли про те, чим же їм запам'ятався рік, що минув.

НА ЯКІ ЗМІНИ У 2012 РОЦІ ЧЕКАЮТЬ БОЯРЧАНИ?

Андрій Арчаков, підприємець, депутат Боярської міської ради

- У новому році хотілося б більш згуртованої роботи і взаєморозуміння між міською владою та депутатським корпусом, адже не завжди бажане стає дійсним. Робота міської ради першочергово залежить від можливостей бюджету міста, яких, на жаль, вистачає не на всі заплановані проекти. Хочу відзначити роботу першого заступника міського голови Валерія Скочка, з яким ми досить легко спрацювалися та знайшли спільну мову. Ми відчуваємо його допомогу в роботі. Щодо планів на 2012 рік. Заплановано багато заходів задля покращення зовнішнього вигляду міста - облаштування дворів багатоповерхівок, ремонт під'їздів. Ось, наприклад, по вул. Молодіжній, 74 нині розроблено проект благоустрою, який, сподіваюся, цього року буде втілено у життя. Також, за підтримки міської ради, плануємо облаштувати автомобільну стоянку біля районної гімназії. Крім планів на майбутнє, хочу зазначити, що серед подій минулого року запам'яталися святкування Дня захисту дітей та Дня міста, які вразили атмосферою єдності. Схожими відчуттями запам'яталася і акція, у рамках якої представники депутатського корпусу виїздили до лісу з благою метою - посадити саджанці дерев. Безперечно, такі заходи згуртовують людей, від яких залежить майбутнє міста.

Іскра Ілаєва, у минулому працівниця заводу "Іскра"

- Справді в нашому місті працювало та працює багато видатних і талановитих людей. Про одного з них мені хотілося б сказати особливі слова. Це колишній директор заводу "Іскра", нині вже покійний Анатолій Петрович Корольов. Це була справді дієва людина. Завдяки, зокрема його зусиллям Боярка отримала поштовх для свого розвитку. Тоді асфальтувалися дороги, будувалися дитячі садочки, житлові будинки тощо. У 2010 році Анатолія Корольова вшановано званням почесного жителя Боярки. Окрім цього, планується перейменувати вул. 40 років Жовтня на вул. Корольова.

Буду відвертою, Анатолій Петрович підтримував мене в реалізації різних проектів, які стосувалися покращення благоустрою та розбудови нашого міста. Чимало цікавих нових ідей щодо розвитку Боярки я маю й зараз. Наприклад, хочу, щоб в нашому місті з'явилися дитячі майданчики, які могли б задовольнити потреби дітей різних вікових категорій. Адже при плануванні ігрових майданчиків, як правило, не враховуються інтереси дітей, а їхня думка насправді повинна бути дороговказом для дорослих конструкторів. Окрім того, сучасні елементи дитячих майданчиків, які встановлені у наших дворах, не завжди безпечні для малюків. Тож необхідно враховувати і цей фактор також. Сподіваюся, що в новому році значна увага буде приділена й питанням благоустрою нашого міста, яке також є досить актуальним. Та добре розумію, що лише завдяки спільним зусиллям жителів міста, представників міської ради та депутатського корпусу, наше місто зможе стати не лише найріднішим, а й найкрасивішим.

Любов Майданник, боярчанка з активною громадською позицією

- За той час, що містом керує Тарас Добрівський, Боярка справді ожила. Приміром, минулого року було реалізовано багато культурних програм та заходів, охоплені увагою люди похилого віку, інваліди та інші незахищені верстви населення. Також у 2011 році були проведені незабутні свята - День незалежності, День міста, Новий рік. Взагалі, хочу сказати, що зараз створена хороша дієва команда, яка вболіває за своє місто. Наприклад, депутат Людмила Яременко спільно з комунальними службами міста та міською владою неодноразово допомагала дітям-сиротам, які живуть на вулиці Шевченка. До їхнього помешкання було проведено тепло та електрику. Також Людмила Миколаївна сприяла, аби на її окрузі було належне освітлення.

Завдяки Тетяні Івановій було організовано святкування Водохреща та Івана Купала. Раніше ці свята не відзначалися з таким розмахом. Відчувається і значна увага мера до людей, адже він присутній на всіх заходах. Тож сподіваємося, що об'єднаними зусиллями ми зможемо підняти нашу Боярку.

Записала Ксенія Заваліна

TV – маршрут – понеділок, 16

ПЕРШИЙ НАЦІОНАЛЬНИЙ

ТРК "ЕРА"
06:00 "Доброго ранку, Україно!"
06:00 Ранкова молитва
06:05, 06:30, 07:00, 07:30, 08:00 Новини
06:10, 07:05, 08:05 Спорт
06:15, 07:10, 08:15 Погода
06:20 Православний календар
06:25 Огляд преси
06:35 Експерт на зв'язку
07:15 Ера бізнесу
07:20 Тема дня
07:40 Глас народу
07:45 М/ф
08:20 Корисні поради
08:30 Скарбничка
ПЕРШИЙ НАЦІОНАЛЬНИЙ
09:00 Концертна програма "Золотий трюк"
12:20 Діловий світ
12:30 Театральні сезони
13:20 Шеф-кухар країни
14:10 Право на захист
14:30 Армія
14:40 Вікно в Америку
15:00 Новини
15:15 Euronews
15:45 Діловий світ. Агросектор
15:50 Х/ф "Незваний друг"
17:15 Т/с "Ставка більша за життя"
18:15 221. Екстрений виклик
18:20 Новини (із сурдоперекладом)
18:45 Діловий світ
19:00 Погода
19:10 Перші юнацькі зимові Олімпійські ігри. Щоденник
19:20 Святковий концерт до 60-річчя українського телебачення
20:40 Сільрада
20:55 Офіційна хроніка
21:00 Підсумки дня
21:25 Плюс-мінус
21:30 Світ спорту
21:40 Діловий світ
21:50 Святковий концерт до 60-річчя українського телебачення
22:55 Трійка, Кено, Секунда удачі
ТРК "ЕРА"
23:00 Підсумки
23:15 Спорт
23:20 Погода
23:25 Від першої особи
23:50 Експерт на зв'язку
00:15 Скарбничка
ПЕРШИЙ НАЦІОНАЛЬНИЙ. НІЧНИЙ КАНАЛ

КАНАЛ "1+1"

06:55 "Сніданок з 1+1"
07:00 ТСН
07:10 "Сніданок з 1+1"
07:15 Дісней! "Чіп і Дейл: бурундуки-рятівники" (1)
07:40 "Сніданок з 1+1"
08:00 ТСН
08:05 "Сніданок з 1+1"
09:00 ТСН
09:10 "Сніданок з 1+1"
09:55 "Зірки в опері"
11:15 Х/ф "Мабуть, боги з'їхали з глузду" (1)
13:10 Х/ф "Мабуть, боги з'їхали з глузду-2" (1)
14:55 Х/ф "Психопатка"
17:00 "ТСН. Особливе"
17:20 "Шість кадрів"
17:40 Х/ф "Діамантова рука" (1)
19:30 ТСН
20:15 Т/с "Інтерни" (2)
21:15 Х/ф "Гарячі новини" (2)
23:15 ТСН
23:30 Х/ф "Олігарх" (2)
01:15 "Мама у законі"

ІНТЕР

05:40 М/ф "Спіріт: душа прерій"
07:00 Новини
07:10 "З новим ранком"
07:30 "Спорт у "Подробицях"
07:35 "З новим ранком"
08:00 Новини
08:10 "З новим ранком"
08:30 Новини
08:35 "З новим ранком"
09:00 Новини
09:10 Х/ф "Сніжний ангел"
11:20 Д/с "Детективи"
12:00 Новини
12:15 Д/с "Детективи"
12:55 "Знак якості"
13:25 Т/с "Вулиці розбитих ліхтарів - 5"
14:25 "Сімейний суд"
15:25 "Судові справи"
16:20 "Чекай на мене"
18:00 Новини
18:10 Т/с "Обручка"
20:00 "Подробиці"
20:25 "Спорт у "Подробицях"
20:30 Т/с "Пандора"
22:35 Т/с "Псевдонім "Албанець" - 3"
23:50 "Позаочі"
00:50 Х/ф "Охоронець"

ТЕТ

06:00 Дізнайся як
06:15 Т/с "Інститут шляхетних панянок" (1)
07:05 Мультик з Лунтіком
07:35 Малята-твійнята
08:00 Телепузики
08:30 Мультик з Лунтіком
09:00 Т/с "Ранетки" (1)
09:55 Т/с "Баффі - винищувачка вампірів"
10:40 Comedy Woman
11:35 Конвеєр кохання
12:25 Косметичний ремонт
12:55 Секс-битва
13:20 Т/с "Хто у домі господар?" (1)
13:45 Т/с "Моя прекрасна няня" (1)
14:15 Одна за всіх
14:40 Дім-2
15:35 Т/с "Ранетки" (1)
16:30 Даєш молодь!
17:00 Т/с "Універ" (2)
18:20 Т/с "Хто у домі господар?" (1)
18:50 Т/с "Моя прекрасна няня" (1)
19:15 Одна за всіх
19:45 Даєш молодь!
20:15 Т/с "Універ" (2)
21:35 Т/с "Щоденники Темного" (2)
22:10 Т/с "Фізика чи хімія" (2)
23:00 Т/с "Секс і місто" (2)
23:25 Дурнєв + 1
00:00 Х/ф "Мамо, не горюй" (2)

ICTV

04:55 Служба розшуку дітей
05:00 Погода
05:05 Факти
05:20 Світанок
06:10 Ділові факти
06:15 Погода
06:20 Спорт
06:25 Т/с "Таксі"
07:35 Ділові факти
07:40 Провокатор
08:45 Факти
09:25 Спорт
09:30 Надзвичайні новини з К. Стогнієм
10:30 Х/ф "Алан Квотермейн: Копальні царя Соломона"
12:35 Анекдоти по-українськи
12:45 Факти
12:55 Спорт
13:00 Анекдоти по-українськи
13:15 Х/ф "Алан Квотермейн: У пошуках Золотого міста"
15:35 Х/ф "Брюс Всемогутній"
18:45 Факти. Вечір
19:20 Спорт
19:25 Надзвичайні новини з К. Стогнієм
20:25 Т/с "Морський патруль"
22:35 Факти. Підсумок
22:50 Свобода слова з Андрієм Куликовим
01:00 Спорт

СТБ

05:45 "Нез'ясовно, але факт"
06:30 "Документальний детектив"
07:00 Т/с "Адвокат"
09:00 "Неймовірна правда про зірок"
09:55 "ВусоЛапоХвіст"
10:10 Х/ф "Сніг на голову" (1)
12:10 Х/ф "Звідки беруться діти?"
14:00 "Зіркове життя. Найкоротші шлюби"
15:00 "Нез'ясовно, але факт"
16:00 "Битва екстрасенсів"
18:00 "Вікна-Новини"
18:10 "Неймовірна правда про зірок"
19:05 "Зіркове життя. Татові доньки. Без дитинства"
20:10 "Х-Фактор"
20:55 "Куб"
22:00 "Вікна-Новини"
22:25 "Х-Фактор"
00:55 Т/с "Доктор Хаус" (1)

НОВИЙ КАНАЛ

04:35 Т/с "Курсанти"
06:05 Kids Time
06:10 М/с "Назад у майбутнє"
06:35 М/с "Джуманджи"
06:55 Kids Time
07:00 Барбоскіни
07:30 Репортер
07:35 Погода
07:40 Очевидець
09:00 Репортер
09:05 Погода
09:10 Т/с "Бальзаківський вік або Усі чоловіки сво..."
10:10 Здрастуйте - я ваша мама
11:50 Т/с "Татусеві дочки"
12:50 М/с "Фінес і Ферб"
13:30 М/с "Бетмен"
13:50 М/с "Аладін"
14:25 М/с "Пригоди Джекі Чана"
14:45 Teen Time
14:50 Т/с "Дрейк і Джош"
15:50 Teen Time
15:55 Т/с "Кадети"
17:55 Т/с "Вороніни"
19:00 Репортер
19:15 Спортрепортер
19:20 Погода
19:35 Т/с "Татусеві дочки"
20:40 Т/с "Вороніни"
21:50 Аферисти
22:55 Т/с "Бальзаківський вік або Усі чоловіки сво..."

К1

06:00 "Ранок на К1"
08:20 Д/п "Мега мисливці"
09:20 "Три сестри"
09:55 "Красиво жити. Подарунок"
11:00 "Три сестри"
12:20 Х/ф "Бажання"
14:40 Х/ф "Нові пригоди Піноккіо"
16:30 Х/ф "П'ятеро дітей і чаклунство"
18:05 Х/ф "У країні жінок"
20:00 "Історії великого міста. Заміж за зірку"
21:00 Т/с "Закрита школа"
22:00 Т/с "Голоси"
23:05 Т/с "Медіум"
00:50 "15 хвилин до завтра"

НТН

06:05 "Легенди бандитського Києва"
06:30 Х/ф "Ходіння по муках" (1)
08:30 "Легальний дохід"
08:35 "Правда життя". Тату: на вістрі голки
09:00 Д/с "Православні святі"
10:00 Т/с "CSI: Нью-Йорк"
12:00 Т/с "Детективи"
12:35 Т/с "Розвідники"
18:30 "Агенти впливу"
19:00 "Свідок"
19:20 Т/с "Вулиці розбитих ліхтарів - 9"
20:20 Т/с "CSI: Маямі"
21:30 "Свідок"
22:00 Т/с "NCIS: Лос-Анджелес"
23:00 Т/с "Закон і порядок"
00:00 "Свідок"
00:20 Х/ф "Смертельна вода" (2)

ТРК "УКРАЇНА"

06:00 Срібний апельсин
07:00 Події
07:15 Т/с "Єфросинія. Продовження" (1)
08:25 Т/с "Слід" (1)
09:00 Т/с "Дикий - 2" (1)
10:00 Х/ф "Лісове озеро" (1)
12:00 Ток-шоу "Нехай говорять"
13:00 Т/с "Катина любов" (1)
14:00 Т/с "Слід" (1)
15:10 Щиросерде зізнання
16:00 Федеральний суддя
17:00 Події
17:15 Критична точка
18:00 Т/с "Єфросинія. Продовження" (1)
19:00 Події
19:20 Т/с "Катина любов" (1)
20:10 Т/с "Дикий - 2" (1)
21:10 Т/с "Слід" (1)
22:20 Х/ф "Швидкий і мертвий" (2)

У ЦЕЙ ДЕНЬ:

1954 — місто Проскурів перейменовано у Хмельницький.

1963 — Микита Хрущов оголосив про наявність у СРСР водневої бомби.

1969 — чеський студент Ян Палах здійснив акт самоспалення в Празі на Вацлавській площі на знак протесту проти радянського вторгнення 1968 року.

НАРОДИЛИСЯ:

1934 — Василь Лановий, російський актор українського походження.

ДО УВАГИ ЧИТАЧІВ!
Нагадуємо, що відповідно до рішення Нацради України з питань телебачення і радіомовлення про Систему візуальних позначок на означення обмежень та рекомендацій щодо перегляду кіновідеопродукції встановлено три категорії залежно від аудиторії, на яку вона розрахована:
1 категорія (у нашій телепрограмі позначається цифрою (1) - дозволяється перегляд дітям без нагляду батьків;
2 категорія (у нас - цифра (2) - дозволяється перегляд дітям від 14 років у присутності батьків;
3 категорія (у нас - цифра (3) - не рекомендовано до перегляду неповнолітнім за жодних умов.

TV – маршрут – вівторок, 17

ПЕРШИЙ НАЦІОНАЛЬНИЙ

ТРК "ЕРА"
06:00 "Доброго ранку, Україно!"
06:00 Ранкова молитва
06:05, 06:30, 07:00, 07:30, 08:00 Новини
06:10, 07:05, 08:05 Спорт
06:15, 07:10, 08:15 Погода
06:20 Православний календар
06:25 Огляд преси
06:35 Експерт на зв'язку
07:15 Ера бізнесу
07:20 Тема дня
07:40 Глас народу
07:45 М/ф
08:20 Корисні поради
08:30 Скарбничка
ПЕРШИЙ НАЦІОНАЛЬНИЙ
09:00 Підсумки дня
09:30 Наша пісня
10:10 Ток-шоу "Легко бути жінкою"
11:00 Темний силует
11:10 У гостях у Д. Гордона
12:00 Новини
12:10 Діловий світ
12:20 Хай щастить
12:40 Х/ф "Чорний трикутник"
15:00 Новини
15:15 Euronews
15:45 Діловий світ. Агросектор
15:50 Х/ф "Чорний трикутник"
17:00 Т/с "Ставка більша за життя"
18:05 Перші юнацькі зимові Олімпійські ігри. Щоденник
18:15 221. Екстрений виклик
18:20 Новини (із сурдоперекладом)
18:45 Діловий світ
19:00 "Надзвичайна зіркова зустріч". В. Гришко та Т. Гвердцетелі
20:55 Офіційна хроніка
21:00 Підсумки дня
21:25 Плюс-мінус
21:30 Світ спорту
21:35 Діловий світ
21:45 221. Екстрений виклик. Тиждень
22:30 Контрольна робота
22:55 Трійка, Кено, Максима
ТРК "ЕРА"
23:00 Підсумки
23:15 Спорт
23:20 Погода
23:25 Від першої особи
23:50 Експерт на зв'язку
00:15 Скарбничка
ПЕРШИЙ НАЦІОНАЛЬНИЙ. НІЧНИЙ КАНАЛ

КАНАЛ "1+1"

06:50 "Служба розшуку дітей"
06:55 "Сніданок з 1+1"
07:00 ТСН
07:10 "Сніданок з 1+1"
07:15 Дісней! "Чіп і Дейл: бурундуки-рятівники" (1)
07:40 "Сніданок з 1+1"
08:00 ТСН
08:05 "Сніданок з 1+1"
09:00 ТСН
09:10 "Сніданок з 1+1"
09:55 "Сімейні мелодрами"
10:50 "Не бреши мені - 2"
11:50 "Чесно"
12:45 Т/с "Клон - 2"
14:30 "Зірка + Зірка - 2"
17:00 "ТСН. Особливе"
17:20 "Шість кадрів"
17:45 "Сімейні мелодрами"
18:35 "Не бреши мені - 2"
19:30 ТСН
20:15 Т/с "Інтерни" (2)
21:15 "Міняю жінку - 4"
22:25 "Потойбічна Україна. Х-фауна"
23:25 ТСН
23:45 Х/ф "Жмурки" (2)
01:35 "Мама в законі"

ІНТЕР

06:10 Т/с "Вулиці розбитих ліхтарів - 5"
07:00 Новини
07:10 "З новим ранком"
07:30 "Спорт у "Подробицях"
07:35 "З новим ранком"
08:00 Новини
08:10 "З новим ранком"
08:30 Новини
08:35 "З новим ранком"
09:00 Новини
09:10 Т/с "Пандора"
11:20 Д/с "Детективи"
12:00 Новини
12:15 Д/с "Детективи"
12:55 "Знак якості"
13:20 Т/с "Псевдонім "Албанець" - 3"
14:15 Т/с "Вулиці розбитих ліхтарів - 5"
15:15 "Судові справи"
16:05 Т/с "Дар"
18:00 Новини
18:10 Т/с "Обручка"
20:00 "Подробиці"
20:25 "Спорт у "Подробицях"
20:30 Т/с "Пандора"
22:35 Т/с "Псевдонім "Албанець" - 3"
23:50 Х/ф "Ніч самотнього пугача"
01:45 Д/ф "Залізний Гармаш і його маленькі слабкості"

ТЕТ

06:00 Дізнайся як
06:15 Т/с "Інститут шляхетних панянок" (1)
07:05 Мультик з Лунтіком
07:35 Малята-твійнята
08:00 Телепузики
08:30 Мультик з Лунтіком
09:00 Т/с "Ранетки" (1)
09:55 Т/с "Баффі - винищувачка вампірів"
10:40 Comedy Woman
11:35 Конвеєр кохання
12:25 Косметичний ремонт
12:55 Секс-битва
13:20 Т/с "Хто у домі господар?" (1)
13:45 Т/с "Моя прекрасна няня" (1)
14:15 Одна за всіх
14:40 Дім-2
15:35 Т/с "Ранетки" (1)
16:30 Даєш молодь!
17:00 Т/с "Універ" (2)
18:20 Т/с "Хто у домі господар?" (1)
18:50 Т/с "Моя прекрасна няня" (1)
19:15 Одна за всіх
19:45 Даєш молодь!
20:15 Т/с "Універ" (2)
21:35 Т/с "Щоденники Темного" (2)
22:10 Т/с "Фізика чи хімія" (2)
23:00 Т/с "Секс і місто" (2)
23:25 Х/ф "Майже вагітна" (2)

ICTV

05:10 Погода
05:15 Факти
05:30 Світанок
06:15 Ділові факти
06:20 Погода
06:25 Спорт
06:30 Т/с "Таксі"
07:35 Ділові факти
07:45 Під прицілом
08:45 Факти
09:25 Спорт
09:30 Надзвичайні новини з К. Стогнієм
10:30 Т/с "Менти"
12:45 Факти. День
12:55 Спорт
13:00 Т/с "Таємниці слідства"
14:05 Т/с "Морський патруль"
16:30 Т/с "Менти"
18:45 Факти. Вечір
19:20 Спорт
19:25 Надзвичайні новини з К. Стогнієм
20:25 Т/с "Морський патруль"
22:35 Т/с "Таксі"
23:05 Факти. Підсумок
23:20 Х/ф "Розбірки у маленькому Токіо" (2)
01:10 Спорт

СТБ

05:50 "Нез'ясовно, але факт"
06:35 "Документальний детектив"
07:00 Т/с "Адвокат"
09:00 "Неймовірна правда про зірок"
09:55 "ВусоЛапоХвіст"
10:40 "Куб"
11:45 Х/ф "Привіт, кіндере!"
13:55 "Зіркове життя. Татові доньки. Без дитинства"
15:00 "Нез'ясовно, але факт"
16:00 "Битва екстрасенсів"
18:00 "Вікна-Новини"
18:10 "Неймовірна правда про зірок"
19:05 "Зіркове життя. Народжені у чужому тілі"
20:10 "Х-Фактор"
22:00 "Вікна-Новини"
22:25 "Х-Фактор"
23:55 Т/с "Доктор Хаус" (1)
00:55 Т/с "Адвокат"

НОВИЙ КАНАЛ

04:40 Т/с "Курсанти"
06:10 Kids Time
06:15 М/с "Назад у майбутнє"
06:40 М/с "Джуманджи"
06:55 Kids Time
07:00 Барбоскіни
07:30 Репортер
07:35 Погода
07:40 Очевидець
09:00 Репортер
09:05 Погода
09:10 Т/с "Бальзаківський вік або Усі чоловіки сво..."
10:15 Здрастуйте - я ваша мама
11:50 Т/с "Татусеві дочки"
12:50 М/с "Фінес і Ферб"
13:30 М/с "Бетмен"
13:50 М/с "Аладін"
14:25 М/с "Пригоди Джекі Чана"
14:45 Teen Time
14:50 Т/с "Дрейк і Джош"
15:50 Teen Time
15:55 Т/с "Кадети"
17:55 Т/с "Вороніни"
19:00 Репортер
19:15 Спортрепортер
19:15 Погода
19:35 Т/с "Татусеві дочки"
20:40 Т/с "Вороніни"
21:50 Парад порад
22:55 Т/с "Бальзаківський вік або Усі чоловіки сво..."

К1

06:00 "Ранок на К1"
08:25 "Три сестри"
09:55 "Історії великого міста. Заміж за зірку"
10:50 Т/с "Солдати"
13:40 Т/с "Таємниці Смоллвіля"
15:20 Т/с "Ксена - принцеса-воїн"
16:15 Т/с "Пригоди Геркулеса"
17:10 "Далекі родичі"
18:05 "Жіноча ліга"
18:35 "Три сестри"
19:05 "У пошуках пригод"
20:00 "Ще не вечір"
21:00 Т/с "Закрита школа"
22:00 Т/с "Голоси"
23:05 Т/с "Медіум"
00:50 "15 хвилин до завтра"

НТН

05:40 "Легенди бандитського Києва"
06:30 Х/ф "Ходіння по муках" (1)
08:30 "Легальний дохід"
08:35 "Свідок"
09:00 Т/с "NCIS: Лос-Анджелес"
10:00 Т/с "Закон і порядок"
11:00 Т/с "CSI: Маямі"
12:00 Т/с "Детективи"
12:35 Т/с "Вулиці розбитих ліхтарів - 9"
13:35 Т/с "Марш Турецького - 2"
15:35 Х/ф "Візит до Мінотавра" (1)
18:30 "Речовий доказ". Заручник у полоні
19:00 "Свідок"
19:20 Т/с "Вулиці розбитих ліхтарів - 9"
20:20 Т/с "CSI: Маямі"
21:30 Свідок
22:00 Т/с "NCIS: Лос-Анджелес"
23:00 Т/с "Закон і порядок"
00:00 "Свідок"
00:20 Х/ф "Мисливці за скарбами" (2)

ТРК "УКРАЇНА"

06:00 Срібний апельсин
07:00 Події
07:15 Т/с "Єфросинія. Продовження" (1)
08:15 Т/с "Слід" (1)
10:00 Т/с "Дикий - 2" (1)
11:00 Т/с "Хранитель" (1)
12:00 Ток-шоу "Нехай говорять"
13:00 Т/с "Катина любов" (1)
14:00 Т/с "Слід" (1)
15:10 Щиросерде зізнання
16:00 Федеральний суддя
17:00 Події
17:15 Критична точка
18:00 Т/с "Єфросинія. Продовження" (1)
19:00 Події
19:20 Т/с "Катина любов" (1)
20:10 Т/с "Дикий - 2" (1)
21:10 Т/с "Слід" (1)
22:20 Т/с "Подружжя" (1)
23:20 Т/с "Камелот" (1)
00:20 Х/ф "Швидкий і мертвий" (2)

У ЦЕЙ ДЕНЬ:

1209 — у Кембриджі відкрився університет.

1595 — Французький король Генріх Наваррський оголосив війну Іспанії.

1990 — американськими авіанальотами на Ірак почалася операція «Буря в пустелі».

НАРОДИЛИСЯ:

1899 — Аль Капоне, американський гангстер.

1942 — Мухамед Алі, американський боксер.

1961 — Майя Чибурданідзе, грузинська шахістка, чемпіонка світу.

ПЕРШИЙ НАЦІОНАЛЬНИЙ

ТРК "ЕРА"
06:00 "Доброго ранку, Україно!"
06:00 Ранкова молитва
06:05, 06:30, 07:00, 07:30, 08:00 Новини
06:10, 07:05, 08:05 Спорт
06:15, 07:10, 08:15 Погода
06:20 Православний календар
06:25 Огляд преси
06:35 Експерт на зв'язку
07:15 Ера бізнесу
07:20 Тема дня
07:40 Глас народу
07:45 М/ф
08:20 Корисні поради
08:30 Скарбничка
ПЕРШИЙ НАЦІОНАЛЬНИЙ
09:00 Підсумки дня
09:30 Погода
09:35 Ток-шоу "Легко бути жінкою"
11:00 Погода
11:10 У гостях у Д. Гордона
12:00 Новини
12:10 Діловий світ
12:20 Погода
12:25 Кордон держави
12:40 Х/ф "Жили три холостяки"
15:00 Новини
15:15 Euronews
15:45 Діловий світ. Агросектор
15:50 Х/ф "Час відпочинку від суботи до понеділка"
17:15 Т/с "Ставка більша за життя"
18:15 221. Екстрений виклик
18:20 Новини (із сурдоперекладом)
18:45 Діловий світ
19:00 Про головне
19:25 Погода
19:30 Перші юнацькі зимові Олімпійські ігри. Щоденник
19:45 221. Екстрений виклик. Тиждень
20:30 "Зимовий жарт". М. Задорнов
20:55 Офіційна хроніка
21:00 Підсумки дня
21:25 Плюс-мінус
21:30 Світ спорту
21:40 Діловий світ
21:50 Досвід
22:40 Погода
22:45 Мегалот
22:50 Суперлото, Трійка, Кено
ТРК "ЕРА"
23:00 Підсумки
23:15 Спорт
23:20 Погода
23:25 Від першої особи
23:50 Експерт на зв'язку
00:15 Скарбничка
ПЕРШИЙ НАЦІОНАЛЬНИЙ. НІЧНИЙ КАНАЛ

КАНАЛ "1+1"

06:50 "Служба розшуку дітей"
06:55 "Сніданок з 1+1"
07:00 ТСН
07:10 "Сніданок з 1+1"
07:15 Дісней! "Чіп і Дейл: бурундуки-рятівники" (1)
07:40 "Сніданок з 1+1"
08:00 ТСН
08:05 "Сніданок з 1+1"
09:00 ТСН
09:10 "Сніданок з 1+1"
09:55 "Сімейні мелодрами"
10:50 "Не бреши мені - 2"
11:50 "Потойбічна Україна. Х-фауна"
12:45 Т/с "Клон - 2"
14:25 "Зірка + Зірка - 2"
17:00 "ТСН. Особливе"
17:20 "Шість кадрів"
17:45 "Сімейні мелодрами"
18:35 "Не бреши мені - 2"
19:30 ТСН
20:15 Т/с "Інтерни" (2)
21:15 "Пекельна кухня - 2"
22:40 "Ілюзія безпеки. Лівий автосервіс"
23:40 ТСН
23:55 Х/ф "Антибумер" (2)
01:35 "Мама у законі"

ІНТЕР

06:10 Т/с "Вулиці розбитих ліхтарів - 5"
07:00 Новини
07:10 "З новим ранком"
07:30 "Спорт у "Подробицях"
07:35 "З новим ранком"
08:00 Новини
08:10 "З новим ранком"
08:30 Новини
08:35 "З новим ранком"
09:00 Новини
09:10 Т/с "Пандора"
11:20 Д/с "Детективи"
12:00 Новини
12:15 Д/с "Детективи"
12:55 "Знак якості"
13:20 Т/с "Псевдонім "Албанець" - 3"
14:15 Т/с "Вулиці розбитих ліхтарів - 5"
15:15 "Судові справи"
16:05 Т/с "Дар"
18:00 Новини
18:10 Т/с "Обручка"
20:00 "Подробиці"
20:25 "Спорт у "Подробицях"
20:30 Т/с "Пандора"
22:35 Т/с "Псевдонім "Албанець" - 3"
23:50 Х/ф "Санта на продаж"
01:20 Д/ф "І. Аллєгрова. Іду, щоб залишитися"

ТЕТ

06:00 Дізнайся як
06:15 Т/с "Інститут шляхетних панянок" (1)
07:05 Мультик з Лунтіком
07:35 Малята-твійнята
08:00 Телепузики
08:30 Мультик з Лунтіком
09:00 Т/с "Ранетки" (1)
09:55 Т/с "Баффі - винищувачка вампірів"
10:40 Comedy Woman
11:35 Конвеєр кохання
12:25 Косметичний ремонт
12:55 Секс-битва
13:20 Т/с "Хто у домі господар?" (1)
13:45 Т/с "Моя прекрасна няня" (1)
14:15 Одна за всіх
14:40 Дім-2
15:35 Т/с "Ранетки" (1)
16:30 Даєш молодь!
17:00 Т/с "Універ" (2)
18:20 Т/с "Хто у домі господар?" (1)
18:50 Т/с "Моя прекрасна няня" (1)
19:15 Одна за всіх
19:45 Даєш молодь!
20:15 Т/с "Універ" (2)
21:35 Т/с "Щоденники Темного" (2)
22:10 Т/с "Фізика чи хімія" (2)
23:00 Т/с "Секс і місто" (2)
23:25 Х/ф "Кохання та інші катастрофи" (2)

ICTV

05:05 Служба розшуку дітей
05:10 Погода
05:15 Факти
05:30 Світанок
06:20 Ділові факти
06:25 Погода
06:30 Спорт
06:35 Т/с "Таксі"
07:35 Ділові факти
07:45 Провокатор
08:45 Факти. Ранок
09:25 Спорт
09:30 Надзвичайні новини з К. Стогнієм
10:30 Т/с "Менти"
12:45 Факти. День
12:55 Спорт
13:00 Т/с "Таємниці слідства"
14:05 Т/с "Морський патруль"
16:35 Т/с "Менти"
18:45 Факти. Вечір
19:20 Спорт
19:25 Надзвичайні новини з К. Стогнієм
20:25 Т/с "Даїшники"
22:35 Т/с "Таксі"
23:00 Факти. Підсумок
23:15 Х/ф "Спартанець" (2)

СТБ

05:30 "Нез'ясовно, але факт"
06:15 Т/с "Адвокат"
08:00 Кінець ефіру
УВАГА! ДО 11:00 - ПРОФІЛАКТИКА
11:00 "ВусоЛапоХвіст"
12:05 Х/ф "Птах щастя" (1)
14:00 "Зіркове життя. Народжені в чужому тілі"
15:00 "Нез'ясовно, але факт"
16:00 "Битва екстрасенсів"
18:00 "Вікна-Новини"
18:10 "Неймовірна правда про зірок"
19:10 "Зіркове життя. Топ-скандали 2011 року"
20:10 "Х-Фактор"
22:00 "Вікна-Новини"
22:25 "Х-Фактор"
23:55 Т/с "Доктор Хаус" (1)
00:55 Т/с "Адвокат"

НОВИЙ КАНАЛ

04:40 Т/с "Курсанти"
06:10 Kids Time
06:15 М/с "Назад у майбутнє"
06:40 М/с "Джуманджи"
06:55 Kids Time
07:00 Барбоскіни
07:30 Репортер
07:35 Погода
07:40 Очевидець
09:00 Репортер
09:05 Погода
09:10 Т/с "Бальзаківський вік або Усі чоловіки сво..."
10:10 Здрастуйте - я ваша мама
11:50 Т/с "Татусеві дочки"
12:55 М/с "Фінес і Ферб"
13:30 М/с "Бетмен"
13:50 М/с "Аладдін"
14:25 М/с "Пригоди Джекі Чана"
14:45 Teen Time
14:50 Т/с "Дрейк і Джош"
15:45 Teen Time
15:50 Т/с "Кадети"
17:50 Т/с "Вороніни"
19:00 Репортер
19:15 Спортрепортер
19:20 Погода
19:35 Т/с "Татусеві дочки"
20:40 Т/с "Вороніни"
21:50 Ревізор
22:55 Т/с "Бальзаківський вік або Усі чоловіки сво..."

К1

06:00 "Ранок на К1"
08:00 "Далекі родичі"
08:55 "Жіноча ліга"
09:25 "Три сестри"
09:55 "Ще не вечір"
10:50 Т/с "Солдати"
13:40 Т/с "Таємниці Смолвіля"
15:20 Т/с "Ксена - принцеса-воїн"
16:15 Т/с "Пригоди Геркулеса"
17:10 "Далекі родичі"
18:05 "Жіноча ліга"
18:35 "Три сестри"
19:05 "У пошуках пригод"
20:00 "Війна статей. Дружба"
21:00 Т/с "Закрита школа"
22:00 Т/с "Голоси"
23:05 Т/с "Медіум"
00:50 "15 хвилин до завтра"

НТН

05:45 "Легенди бандитського Києва"
06:35 Х/ф "Ходіння по муках" (1)
08:30 "Легальний дохід"
08:35 "Свідок"
09:00 Т/с "NCIS: Лос-Анджелес"
10:00 Т/с "Закон і порядок"
11:00 Т/с "CSI: Маямі"
12:00 Т/с "Детективи"
12:35 Т/с "Вулиці розбитих ліхтарів - 9"
13:40 Т/с "Марш Турецького - 2"
15:35 Х/ф "Візит до Мінотавра" (1)
18:30 "Правда життя". Контроль над тілом
19:00 "Свідок"
19:20 Т/с "Вулиці розбитих ліхтарів - 9"
20:20 Т/с "CSI: Маямі"
21:30 "Свідок"
22:00 Т/с "NCIS: Лос-Анджелес"
23:00 Т/с "Закон і порядок"
00:00 "Свідок"
00:20 Х/ф "Гриби" (3)

ТРК "УКРАЇНА"

06:00 Срібний апельсин
07:00 Події
07:15 Т/с "Єфросинія. Продовження" (1)
08:25 Т/с "Слід" (1)
09:00 Т/с "Дикий - 2" (1)
10:00 Т/с "Подружжя" (1)
11:00 Т/с "Хранитель" (1)
12:00 Ток-шоу "Нехай говорять"
13:00 Т/с "Катина любов" (1)
14:00 Т/с "Слід" (1)
15:10 Щиросерде зізнання
16:00 Федеральний суддя
17:00 Події
17:15 Критична точка
18:00 Т/с "Єфросинія. Продовження" (1)
19:00 Події
19:20 Т/с "Катина любов" (1)
20:10 Т/с "Дикий - 2" (1)
21:10 Т/с "Слід" (1)
22:20 Т/с "Подружжя" (1)
23:20 Т/с "Камелот" (1)

У ЦЕЙ ДЕНЬ:

1654 — в Переяславі відбулась рада Війська Запорозького.

1871 — у Версальському палаці під Парижем, після закінчення програної французами Франко-пруської війни, проголошено створення Німецької імперії.

1944 — На Волині відбулися перші серйозні сутички Української повстанської армії (УПА) з військами НКВС.

НАРОДИЛИСЯ:

1962 — Тамара Гвердцителі, грузинська співачка.

"Візит до Мінотавра",
Середа,18 січня, НТН, 15:35

У основі детективної історії - пошуки зниклої скрипки Антоніо Страдіварі. Це одна сюжетна лінія фільму. Але одночасно з нею існує друга - історична. Вона переносить глядача в XVII століття і присвячена життю Майстра і його роботі над скрипкою.

"Прилетить раптом чарівник",
Четвер, 19 січня, СТБ, 11:50

Віра - вродлива молода жінка - ніяк не може влаштуватися на роботу, оскільки краса її тільки заважає: на кожному новому місці роботи вона отримує від начальника непристойні пропозиції. Подруга Віри, Катя, яка працює в театрі, за допомогою гриму робить із Віри «страшненьку». І тут дівчині посміхається удача: вона влаштовується в багатий будинок нянею для маленького хлопчика. Сергій, батько хлопчика - успішний бізнесмен - має укласти важливу угоду, однією з головних умов якої є одруження Сергія. У Сергія є дівчина Галя, яка вже майже пройшла перевірку: Сергій представився їй безробітним, бажаючи впевнитися, що Галя дійсно кохає його, а не його гроші. Але як тепер сказати Галі правду?

Тим більше, що Сергій розуміє, що закоханий у Віру.

"Міцний горішок- 2",
П'ятниця, 20 січня, 1+1, 21:10

Напередодні Різдва група терористів захопила міжнародний аеропорт. Вони утримують тисячі мандрівників, як заручників. Терористи - банда відступників з відмінно озброєних командос, очолюваних одержимим жорстокістю офіцером. Їхня мета - врятувати наркобарона. Банда підготовлена до всіляких випадковостей, за винятком однієї - зустрічі з Джоном МакКлейном, поліцейським, який відчув, що вже стикався з одним з терористів. Брюс Вілліс повертається в ролі супергероя-поліцейського, який б'ється не тільки з терористами, але і з некомпетентним шефом поліції аеропорту, тупоголовим начальником антитерористичного підрозділу і страшним сніговим бураном. Його дружина знаходиться в одному з літаків, що кружляють над аеропортом. А паливо - на межі ...

TV – Анонс

"Лікар Дуліттл",
Субота, 21 січня, 1+1, 15:15

У доктора Джона Дуліттла є, здається, все, про що тільки можна мріяти: вдала кар'єра, вродлива дружина й дві чарівні дочки. На довершення до всього він ось-ось укладе найбільшу в своєму житті фінансову угоду. Коротше, доктор Дуліттл – справжній щасливчик. І раптом стається жахливе: доктор Дуліттл помічає, що в ньому прокидається колись властива йому здатність... говорити мовою тварин. Дуліттл у прямому сенсі розуміє поклик природи та може на нього відповісти. Відтепер його чекає справжнє "собаче життя". Чотириногі й пернаті пацієнти, почувши про чудесного цілителя, не дають йому проходу ані вдома, ані на роботі: "Годі базікати, лікуй!"...

"Афганець",
Субота, 21 січня, НТН, 23:00

Іван Коваль виконує свій інтернаціональний обов'язок в Афганістані. Під час перестрілки с душманами він вбиває одного з них. Суд визначає, що вбивство було невиправданим та призначає хлопцю 15 років в'язниці. Під час конвоювання Івана на гауптвахту його викрадають душмани і він потрапляє до них в полон. Втечі, погоні, екстремальні ситуації ставлять цей фільм поруч з кращими зразками фільмів в стилі «екшн».

"Скубі-Ду",
Неділя, 22 січня, Новий канал, 16:55

Через два роки після того, як Таємна корпорація розпалася через протиріччя, Скубі-Ду і його кмітливі приятелі, які розкрили не один злочин, Фреда (Фредді Принц-Молодший), Дафну (Сара Мішель Геллар), Шеггі (Метью Ліллард) і Велму (Лінда Карделіні), по одному викликають на Лиховісний острів, щоб вони почали розслідування серії паранормальних явищ, що відбуваються у Спрінг-Брейку.

TV – маршрут – четвер, 19

ПЕРШИЙ НАЦІОНАЛЬНИЙ

ТРК "ЕРА"
06:00 "Доброго ранку, Україно!"
06:00 Ранкова молитва
06:05, 06:30, 07:00, 07:30, 08:00 Новини
06:10, 07:05, 08:05 Спорт
06:15, 07:10, 08:15 Погода
06:20 Православний календар
06:25 Огляд преси
06:35 Експерт на зв'язку
07:15 Ера бізнесу
07:20 Тема дня
07:40 Глас народу
07:45 М/ф
08:20 Корисні поради
08:30 Скарбничка
ПЕРШИЙ НАЦІОНАЛЬНИЙ
09:00 Підсумки дня
09:30 Обережно, модерн!
10:00 Ток-шоу "Легко бути жінкою"
11:00 Погода
11:10 Здоров'я
12:00 Новини
12:10 Діловий світ
12:15 Аудієнція. Країни від А до Я
12:40 Ближче до народу
13:10 Крок до зірок. Євробачення
13:50 Х/ф "Чоловік собаки Баскервілей"
15:00 Новини
15:15 Euronews
15:45 Діловий світ. Агросектор
15:50 Біатлон. Кубок світу. Спринт (жінки)
16:50 Т/с "Ставка більша за життя"
18:05 Перші юнацькі зимові Олімпійські ігри. Щоденник
18:15 221. Екстрений виклик
18:20 Новини (із сурдоперекладом)
18:45 Діловий світ
19:00 Про головне
19:25 Концерт Вітаса "Повернення додому"
20:55 Офіційна хроніка
21:00 Підсумки дня
21:25 Плюс-мінус
21:30 Світ спорту
21:40 Діловий світ
21:50 Богатирські ігри
22:50 Погода
22:55 Трійка, Кено, Максима
ТРК "ЕРА"
23:00 Підсумки
23:15 Спорт
23:20 Погода
23:25 Від першої особи
23:50 Експерт на зв'язку
00:15 Скарбничка
ПЕРШИЙ НАЦІОНАЛЬНИЙ. НІЧНИЙ КАНАЛ

КАНАЛ "1+1"

06:50 "Служба розшуку дітей"
06:55 "Сніданок з 1+1"
07:00 ТСН
07:10 "Сніданок з 1+1"
07:15 Дісней! "Чіп і Дейл: бурундуки-рятівники" (1)
07:40 "Сніданок з 1+1"
08:00 ТСН
08:05 "Сніданок з 1+1"
09:00 ТСН
09:10 "Сніданок з 1+1"
09:55 "Сімейні мелодрами"
10:50 "Не бреши мені - 2"
11:50 "Ілюзія безпеки. Лівий автосервіс"
12:45 Т/с "Клон - 2"
14:25 "Зірка + Зірка - 2"
17:00 "ТСН. Особливе"
17:20 "Шість кадрів"
17:45 "Сімейні мелодрами"
18:35 "Не бреши мені - 2"
19:30 ТСН
20:15 Т/с "Інтерни" (2)
21:15 Х/ф "Ясновидиця" (1)
23:10 ТСН
23:25 Х/ф "Нічний продавець" (2)
01:00 "Мама у законі"

ІНТЕР

06:10 Т/с "Вулиці розбитих ліхтарів - 5"
07:00 Новини
07:10 "З новим ранком"
07:30 "Спорт у "Подробицях"
07:35 "З новим ранком"
08:00 Новини
08:10 "З новим ранком"
08:30 Новини
08:35 "З новим ранком"
09:00 Новини
09:10 Т/с "Пандора"
11:20 Д/с "Детективи"
12:00 Новини
12:15 Д/с "Детективи"
12:55 "Знак якості"
13:20 Т/с "Псевдонім "Албанець" - 3"
14:15 Т/с "Вулиці розбитих ліхтарів - 5"
15:15 "Судові справи"
16:05 Т/с "Дар"
18:00 Новини
18:10 Т/с "Обручка"
20:00 "Подробиці"
20:25 "Спорт у "Подробицях"
20:30 Т/с "Пандора"
22:35 Т/с "Псевдонім "Албанець" - 3"
23:50 Х/ф "Караюча сила"
01:45 "Подробиці"

ТЕТ

06:00 Дізнайся як
06:15 Т/с "Інститут шляхетних панянок" (1)
07:05 Мультик з Лунтіком
07:35 Малята-твійнята
08:00 Телепузики
08:30 Мультик з Лунтіком
09:00 Т/с "Ранетки" (1)
09:55 Т/с "Баффі - винищувачка вампірів"
10:40 Comedy Woman
11:35 Конвеєр кохання
12:25 Косметичний ремонт
12:55 Секс-битва
13:20 Т/с "Хто у домі господар?" (1)
13:45 Т/с "Моя прекрасна няня" (1)
14:15 Одна за всіх
14:40 Дім-2
15:35 Т/с "Ранетки" (1)
16:30 Даєш молодь!
17:00 Т/с "Універ" (2)
18:20 Т/с "Хто у домі господар?" (1)
18:50 Т/с "Моя прекрасна няня" (1)
19:15 Одна за всіх
19:45 Даєш молодь!
20:15 Т/с "Універ" (2)
21:35 Т/с "Щоденники Темного" (2)
22:10 Т/с "Фізика чи хімія" (2)
23:00 Т/с "Секс і місто" (2)
23:25 Х/ф "Флірт зі звіром" (2)
01:00 До світанку

ICTV

05:05 Погода
05:10 Факти
05:25 Світанок
06:15 Ділові факти
06:20 Погода
06:25 Спорт
06:30 Т/с "Таксі"
07:35 Ділові факти
07:45 Максимум в Україні
08:45 Факти. Ранок
09:25 Спорт
09:30 Надзвичайні новини з К. Стогнієм
10:30 Т/с "Менти"
12:45 Факти. День
12:55 Спорт
13:00 Т/с "Таємниці слідства"
14:00 Т/с "Даішники"
16:25 Т/с "Менти"
18:45 Факти. Вечір
19:20 Спорт
19:25 Надзвичайні новини з К. Стогнієм
20:25 Т/с "Даішники"
22:40 Т/с "Таксі"
23:05 Факти. Підсумок
23:20 Х/ф "Кочегар" (2)
01:20 Спорт

СТБ

05:50 "Нез'ясовно, але факт"
06:35 "Документальний детектив"
07:00 Т/с "Адвокат"
09:00 "Неймовірна правда про зірок"
09:55 "ВусоЛапоХвіст"
11:50 Х/ф "Прилетить раптом чарівник" (1)
13:50 "Зіркове життя. Топ-скандали 2011 року"
14:50 "Нез'ясовно, але факт"
15:50 "Битва екстрасенсів. Війна світів"
18:00 "Вікна-Новини"
18:10 "Неймовірна правда про зірок"
19:10 "Зіркове життя. Заручниці епізодів"
20:10 "Х-Фактор"
22:00 "Вікна-Новини"
22:25 "Х-Фактор"
23:50 Т/с "Доктор Хаус" (1)
00:50 Т/с "Адвокат"

НОВИЙ КАНАЛ

04:40 Т/с "Курсанти"
06:10 Kids Time
06:15 М/с "Назад у майбутнє"
06:40 М/с "Джуманджи"
06:55 Kids Time
07:00 Барбоскіни
07:30 Репортер
07:35 Погода
07:40 Очевидець
09:00 Репортер
09:05 Погода
09:10 Т/с "Бальзаківський вік або Усі чоловіки сво..."
10:10 Батьки і діти
11:50 Т/с "Татусеві дочки"
12:55 М/с "Фінес і Ферб"
13:30 М/с "Бетмен"
13:50 М/с "Аладін"
14:30 М/с "Пригоди Джекі Чана"
14:45 Teen Time
14:50 Т/с "Дрейк і Джош"
15:50 Teen Time
15:55 Т/с "Кадети"
17:55 Т/с "Вороніни"
19:00 Репортер
19:15 Спортрепортер
19:20 Погода
19:35 Т/с "Татусеві дочки"
20:40 Т/с "Вороніни"
21:50 Світлі голови. Зимові ігри
22:55 Т/с "Бальзаківський вік або Усі чоловіки сво..."
00:00 Т/с "Щоденники вампіра" (2)

К1

06:00 "Ранок на К1"
08:00 "Далекі родичі"
08:55 "Жіноча ліга"
09:25 "Три сестри"
09:55 "Війна статей. Дружба"
10:50 Т/с "Солдати"
13:40 Т/с "Таємниці Смолвіля"
15:20 Т/с "Ксена - принцеса-воїн"
16:15 Т/с "Пригоди Геркулеса"
17:10 "Далекі родичі"
18:05 "Жіноча ліга"
18:35 "Три сестри"
19:05 "У пошуках пригод"
20:00 "Історії великого міста"
21:00 Т/с "Закрита школа"
22:00 Т/с "Голоси"
23:05 Т/с "Медіум"
00:50 "15 хвилин до завтра"

НТН

05:55 "Легенди бандитського Києва"
06:45 Х/ф "Варіант "Зомбі" (1)
08:30 "Легальний дохід"
08:35 "Свідок"
09:00 Т/с "NCIS: Лос-Анджелес"
10:00 Т/с "Закон і порядок"
11:00 Т/с "CSI: Маямі"
12:00 Т/с "Детективи"
12:35 Т/с "Вулиці розбитих ліхтарів - 9"
13:35 Т/с "Марш Турецького - 2"
15:30 Х/ф "Візит до Мінотавра" (1)
17:05 Х/ф "Кожний десятий" (1)
18:30 Д/ф "Сльози Божої матері"
19:00 "Свідок"
19:20 Т/с "Вулиці розбитих ліхтарів - 9"
20:20 Т/с "CSI: Маямі"
21:30 "Свідок"
22:00 Т/с "NCIS: Лос-Анджелес"
23:00 Т/с "Закон і порядок"
00:00 "Свідок"
00:20 Х/ф "Пекло" (2)

ТРК "УКРАЇНА"

06:00 Срібний апельсин
07:00 Події
07:15 Т/с "Єфросинія. Продовження" (1)
08:25 Т/с "Слід" (1)
09:00 Т/с "Дикий - 2" (1)
10:00 Т/с "Подружжя" (1)
11:00 Т/с "Хранитель" (1)
12:00 Ток-шоу "Нехай говорять"
13:00 Т/с "Катина любов" (1)
14:00 Т/с "Слід" (1)
15:10 Щиросерде зізнання
16:00 Федеральний суддя
17:00 Події
17:15 Критична точка
18:00 Т/с "Єфросинія. Продовження" (1)
19:00 Події
19:20 Т/с "Катина любов" (1)
20:10 Т/с "Дикий - 2" (1)
21:10 Т/с "Слід" (1)
22:20 Т/с "Подружжя" (1)
23:20 Т/с "Камелот" (1)

У ЦЕЙ ДЕНЬ:

1655 — В битві під Охматовим українські козаки розбили польське військо.

1963 — Перший виступ групи «Бітлз» на телебаченні.

1966 — Індіра Ганді стала третім прем'єр-міністром Індії.

НАРОДИЛИСЯ:

1809 — Едгар Аллан По, американський письменник.

1839 — Поль Сезан, французький художник-імпресіоніст

TV – маршрут – п'ятниця, 20

ПЕРШИЙ НАЦІОНАЛЬНИЙ

ТРК "ЕРА"
06:00 "Доброго ранку, Україно!"
06:00 Ранкова молитва
06:05, 06:30, 07:00, 07:30, 08:00 Новини
06:10, 07:05, 08:05 Спорт
06:15, 07:10, 08:15 Погода
06:20 Православний календар
06:25 Огляд преси
06:35 Експерт на зв'язку
07:15 Ера бізнесу
07:20 Тема дня
07:40 Глас народу
07:45 М/ф
08:20 Корисні поради
08:30 Скарбничка
ПЕРШИЙ НАЦІОНАЛЬНИЙ
09:00 Підсумки дня
09:30 Д/ф "Темна матерія"
10:00 Ток-шоу "Легко бути жінкою"
11:00 Погода
11:10 Ток-шоу "Віра. Надія. Любов"
12:00 Новини
12:10 Діловий світ
12:20 Погода
12:25 "Надвечір'я" з Т. Щербатюк
12:55 Околиця
13:20 Х/ф "Парад планет"
15:00 Новини
15:15 Euronews
15:45 Діловий світ. Агросектор
15:50 Біатлон. Кубок світу. Спринт (чоловіки)
17:10 Т/с "Ставка більша за життя"
18:05 Перші юнацькі зимові Олімпійські ігри. Щоденник
18:15 221. Екстрений виклик
18:20 Новини (із сурдоперекладом)
18:40 Магістраль
19:00 Наша пісня
19:45 Новорічний жарт з групою "ЕКС-ББ" і С. Альтовим
20:40 After Live (За лаштунками Шустер-Live)
21:00 Підсумки дня
21:20 Плюс-мінус
21:25 Шустер-Live
22:45 Трійка, Кено, Секунда удачі
22:50 Шустер-Live
ТРК "ЕРА"
00:00 Підсумки
00:10 Погода
00:15 Скарбничка
ПЕРШИЙ НАЦІОНАЛЬНИЙ. НІЧНИЙ КАНАЛ

КАНАЛ "1+1"

06:55 "Сніданок з 1+1"
07:00 ТСН
07:10 "Сніданок з 1+1"
07:15 Дісней! "Чіп і Дейл: бурундуки-рятівники" (1)
07:40 "Сніданок з 1+1"
08:00 ТСН
08:05 "Сніданок з 1+1"
09:00 ТСН
09:10 "Сніданок з 1+1"
10:05 "Сімейні мелодрами"
11:00 "Не бреши мені - 2"
12:00 "Чесно"
12:55 Т/с "Клон - 2"
14:35 "Зірка + Зірка - 2"
17:00 "ТСН. Особливе"
17:20 "Шість кадрів"
17:45 "Сімейні мелодрами"
18:35 "Не бреши мені - 2"
19:30 ТСН
20:15 "Велика різниця по--українськи"
21:10 Х/ф "Міцний горішок- 2" (2)
23:25 Х/ф "Області темряви" (2)
01:25 "Мама у законі"

ІНТЕР

06:10 Т/с "Вулиці розбитих ліхтарів - 5"
07:00 Новини
07:10 "З новим ранком"
07:30 "Спорт у "Подробицях"
07:35 "З новим ранком"
08:00 Новини
08:10 "З новим ранком"
08:30 Новини
08:35 "З новим ранком"
09:00 Новини
09:10 Т/с "Пандора"
11:20 Д/с "Детективи"
12:00 Новини
12:15 Т/с "Псевдонім "Албанець" - 3"
13:10 Т/с "Вулиці розбитих ліхтарів - 5"
15:15 "Судові справи"
16:05 Т/с "Дар"
18:00 Новини
18:10 Т/с "Обручка". Заключна серія.
19:10 "Вечірній квартал. Новий рік"
20:00 "Подробиці"
20:25 "Спорт у "Подробицях"
20:30 "Вечірній квартал. Новий рік"
22:30 "Велика політика з Євгенієм Кисельовим"
01:10 Х/ф "Російська гра"

ТЕТ

06:00 Дізнайся як
06:15 Т/с "Інститут шляхетних панянок" (1)
07:05 Мультик з Лунтіком
07:35 Малята-твійнята
08:00 Телепузики
08:30 Мультик з Лунтіком
09:00 Т/с "Ранетки" (1)
09:55 Т/с "Баффі - винищувачка вампірів"
10:40 Comedy Woman
11:35 Конвеєр кохання
12:25 Косметичний ремонт
12:55 Секс-битва
13:20 Т/с "Хто у домі господар?" (1)
13:45 Т/с "Моя прекрасна няня" (1)
14:15 Одна за всіх
14:40 Дім-2
15:35 Т/с "Ранетки" (1)
16:30 Даєш молодь!
17:00 Т/с "Універ" (2)
18:20 Т/с "Хто у домі господар?" (1)
18:50 Т/с "Моя прекрасна няня" (1)
19:15 Одна за всіх
19:45 Даєш молодь!
20:15 Т/с "Універ" (2)
21:35 Т/с "Щоденники Темного" (2)
22:10 Теорія зради
23:00 Т/с "Секс і місто" (2)
23:25 Х/ф "Стильні штучки" (2)
01:00 До світанку

ICTV

05:00 Служба розшуку дітей
05:05 Погода
05:10 Факти
05:25 Світанок
06:15 Ділові факти
06:20 Погода
06:25 Спорт
06:30 Т/с "Таксі"
07:35 Ділові факти
07:45 Стоп-10
08:45 Факти. Ранок
09:25 Спорт
09:30 Надзвичайні новини з К. Стогнієм
10:30 Т/с "Менти"
12:45 Факти. День
12:55 Спорт
13:00 Т/с "Таємниці слідства"
14:05 Т/с "Даішники"
16:35 Т/с "Менти"
18:45 Факти. Вечір
19:20 Спорт
19:25 Надзвичайні новини з К. Стогнієм
20:25 Т/с "Даішники"
22:40 Х/ф "Незбагненне" (2)
00:35 Самозванці

СТБ

06:00 "Документальний детектив"
06:25 Х/ф "Бережіть чоловіків" (1)
07:55 Х/ф "Небезпечно для життя!" (1)
09:50 Х/ф "Балада про відважного лицаря Айвенго" (1)
11:50 Х/ф "Невловимі месники" (1)
13:15 Х/ф "Нові пригоди невловимих" (1)
15:05 Х/ф "Корона Російської імперії, або Знову невловимі" (1)
18:00 "Вікна-Новини"
18:10 Х/ф "Спортлото-82" (1)
20:05 "Х-Фактор"
22:00 "Вікна-Новини"
22:25 "Х-Фактор"
23:20 Х/ф "Прилетить раптом чарівник" (1)
01:25 "Вікна-Спорт"

НОВИЙ КАНАЛ

04:40 Т/с "Курсанти"
06:10 Kids Time
06:15 М/с "Назад у майбутнє"
06:40 М/с "Джуманджи"
06:55 Kids Time
07:00 Барбоскіни
07:30 Репортер
07:35 Погода
07:40 Очевидець
09:00 Репортер
09:05 Погода
09:10 Т/с "Бальзаківський вік або Усі чоловіки сво..."
10:10 Батьки і діти
11:50 Т/с "Татусеві дочки"
12:55 М/с "Фінес і Ферб"
13:30 М/с "Бетмен"
13:50 М/с "Аладін"
14:30 М/с "Пригоди Джекі Чана"
14:45 Teen Time
14:50 Т/с "Дрейк і Джош"
15:50 Teen Time
15:55 Т/с "Кадети"
17:50 Т/с "Вороніни"
19:00 Репортер
19:15 Спортрепортер
19:20 Погода
19:35 Т/с "Татусеві дочки"
20:40 Т/с "Вороніни"
21:50 Україна чудес
22:45 Т/с "Бальзаківський вік або Усі чоловіки сво..."
23:45 Т/с "Щоденники вампіра" (2)

К1

06:00 "Ранок на К1"
08:00 "Далекі родичі"
08:55 "Жіноча ліга"
09:25 "Три сестри"
09:55 "Історії великого міста"
10:50 Т/с "Солдати"
13:40 Т/с "Таємниці Смолвіля"
15:20 Т/с "Ксена - принцеса-воїн"
16:15 Т/с "Пригоди Геркулеса"
17:10 "Далекі родичі"
18:05 "Жіноча ліга"
18:35 "Три сестри"
19:05 "У пошуках пригод"
20:00 "Красиво жити. Транспорт"
21:00 Т/с "Закрита школа"
22:00 "КВН"
01:10 "15 хвилин до завтра"

НТН

05:45 "Легенди бандитського Києва"
06:35 Х/ф "Жорстокість" (1)
08:30 "Легальний дохід"
08:35 "Свідок"
09:00 Т/с "NCIS: Лос-Анджелес"
10:00 Т/с "Закон і порядок"
11:00 Т/с "CSI: Маямі"
12:00 Т/с "Детективи"
12:35 Т/с "Вулиці розбитих ліхтарів - 9"
13:40 Т/с "Марш Турецького - 2"
15:30 Х/ф "Три відсотки ризику" (1)
17:00 Х/ф "Республіка ШКІД" (1)
19:00 "Свідок"
19:20 Х/ф "Патруль"
21:30 "Свідок"
22:00 Х/ф "Чорне місто" (2)
00:00 "Свідок"

ТРК "УКРАЇНА"

06:10 Срібний апельсин
07:00 Події
07:15 Т/с "Єфросинія. Продовження" (1)
08:25 Т/с "Слід" (1)
09:00 Т/с "Дикий - 2" (1)
10:00 Т/с "Подружжя" (1)
11:00 Т/с "Хранитель" (1)
12:00 Ток-шоу "Нехай говорять"
13:00 Т/с "Катина любов" (1)
14:00 Т/с "Слід" (1)
15:10 Щиросерде зізнання
16:00 Федеральний суддя
17:00 Події
17:15 Критична точка
18:00 Т/с "Єфросинія. Продовження" (1)
19:00 Події
19:20 Т/с "Катина любов" (1)
20:10 Т/с "Дикий - 2" (1)
21:10 Шоу "Тільки один"
22:10 Т/с "Подружжя" (1)
02:00 Х/ф "Гербарій Маші Колосової" (1)

У ЦЕЙ ДЕНЬ:

1265 — перша сесія англійського парламенту

1661 — засновано Львівський університет

1980 — Президент США Джиммі Картер оголосив бойкот Олімпійських ігор у Москві

2011 — перший сонячний вітрильник НАСА, Нановітрильник-Д, розгорнув своє вітрило на навколоземній орбіті.

НАРОДИЛИСЯ:

1920 — Федеріко Фелліні, італійський режисер

TV – маршрут – субота, 21

ПЕРШИЙ НАЦІОНАЛЬНИЙ

ТРК "ЕРА"
06:00 Ранкова молитва
06:05, 07:00 Погода
06:20 Світ православ'я
07:10 Ера здоров'я
07:35 М/ф
07:50 Корисні поради
ПЕРШИЙ НАЦІОНАЛЬНИЙ
08:00 Шустер-Live
12:35 Глибинне буріння
13:05 Православна енциклопедія
13:30 Зелений коридор
13:45 Біатлон. Кубок світу. Естафета (жінки)
15:05 В гостях у Д. Гордона
16:45 Біатлон. Кубок світу. Мас-старт (чоловіки)
17:25 Перші юнацькі зимові Олімпійські ігри. Щоденник
17:35 Золотий гусак
18:00 Світ атома
18:25 Новорічний вогник на Першому. Святкують Дракони та Кролики
21:00 Підсумки дня
21:35 Зворотній зв'язок
21:45 Творчий вечір А. Демиденка
22:35 Погода
22:45 Мегалот
22:50 Суперлото, Трійка, Кено
ТРК "ЕРА"
23:00 Ера здоров'я
23:25 Погода
23:30 Експерт на зв'язку
23:50 Оперативний об'єктив
00:15 Скарбничка
ПЕРШИЙ НАЦІОНАЛЬНИЙ. НІЧНИЙ КАНАЛ

КАНАЛ "1+1"

06:30 М/ф "Смурфи" (1)
07:25 "Справжні лікарі - 2"
08:10 "Світське життя"
09:05 Квартирна лотерея "Хто там?"
10:00 Дісней! "Месники" (1)
10:25 Дісней! "Тімон і Пумба" (1)
10:50 "Світ навиворіт: Камбоджа"
11:45 "Пекельна кухня - 2"
13:10 "Голос країни. Нова історія"
15:15 Х/ф "Лікар Дуліттл" (1)
16:50 "Велика різниця по-українськи"
17:45 Х/ф "Іван Васильович змінює професію" (1)
19:30 ТСН
20:00 Х/ф "Три напівграції" (1)
23:25 Х/ф "Міцний горішок- 2" (2)
01:30 Х/ф "Області темряви" (2)

ІНТЕР

06:15 "Велика політика з Євгенієм Кисельовим"
08:25 "Містечко"
09:00 "Орел і Решка"
10:00 "Україно, вставай!"
10:45 "Найрозумніший"
12:40 Т/с "Відкрийте, це я"
16:30 "Пороблено в Україні"
17:25 "Вечірній квартал. Новий рік"
20:00 "Подробиці"
20:30 Новорічна "Велика різниця"
22:30 Концерт до дня народження В. Висоцького
00:40 Х/ф "Блаженство"

ТЕТ

06:00 Дізнайся як
06:15, ТЕТ 02:00 Дайджест
07:05 Мультик з Лунтіком
07:35 Малята-твійнята
08:00 Байдиківка
08:30 Телепузики
09:00 Мультик з Лунтіком
09:30 Єралаш
10:10 Одна за всіх
10:35 Т/с "Хто у домі господар?" (1)
11:30 Т/с "Моя прекрасна няня" (1)
12:30 ТЕТ
13:20 Х/ф "Досягни успіху" (1)
15:00 Одна за всіх
15:30 Даєш молодь!
15:55 Т/с "Універ" (2)
17:50 Х/ф "Східна наречена" (1)
19:45 Даєш молодь!
20:40 Т/с "Універ" (2)
23:00 Х/ф "Діти кукурудзи 666. Ісаак повернувся" (2)
00:25 До світанку

ICTV

05:25 Погода
05:30 Факти
06:00 Погода
06:05 Козирне життя
06:30 Х/ф "Випадковий шпигун"
08:00 Бережись автомобіля
09:00 Люди, коні, кролики... і домашні ролики
10:00 Квартирне питання
11:00 ЄвроФуд-2012
11:55 Утриматись у кріслі
12:55 Спорт
13:00 Наша Russia
13:45 Стоп-10
14:45 Провокатор
15:45 Максимум в Україні
16:45 Х/ф "Машина часу"
18:45 Факти. Вечір
18:55 Спорт
19:00 Т/с "Бомбило"
21:00 Наша Russia
22:10 Самозванці
23:10 Х/ф "З чистого аркуша" (2)
01:05 Х/ф "Зодіак" (2)

СТБ

05:05 "Наші улюблені мультфільми" (1)
06:30 Х/ф "Золоті роги" (1)
07:50 "Караоке на Майдані"
08:50 "Сніданок з Юлією Висоцькою"
09:00 "Їмо вдома"
10:05 "ВусоЛапоХвіст"
12:00 М/ф "Пінгвіни Мадагаскару" (1)
13:00 Х/ф "Весілля у Малинівці" (1)
15:00 Х/ф "Нерозумна зірка" (1)
17:00 Х/ф "Приватний детектив, або Операція "Кооперація" (1)
19:00 Х/ф "Спортлото-82" (1)
20:55 Х/ф "Мандрівка у закоханість" (1)
23:10 Х/ф "Нерозумна зірка" (1)
01:10 Х/ф "Весілля у Малинівці" (1)

НОВИЙ КАНАЛ

05:15 Т/с "Курсанти"
06:05 Т/с "Журнал мод"
07:05 Х/ф "Маппети з космосу"
08:45 Казки братів Гримм. "Король-жабеня"
10:00 Ревізор
11:05 Аферисти
12:15 ТОП-100
13:20 Новий погляд
14:20 Кухня на двох
15:25 Україна чудес
16:25 Х/ф "Вид зверху краще"
18:15 Х/ф "Секс у великому місті" (2)
21:15 Х/ф "Ван Хельсинг" (2)
00:05 Спортрепортер
00:10 Х/ф "Співак на весіллі" (2)

К1

06:00 "Ранок на К1"
07:40 "Жіноча ліга"
08:10 "Далекі родичі"
09:05 "У пошуках пригод"
10:00 Д/п "Дивовижна планета"
11:05 Д/п "Найдивовижніші тварини світу"
12:10 Х/ф "Принцеса-наречена"
14:10 Т/с "Заметіль"
18:10 "Велика різниця"
19:10 "КВК"
22:20 Х/ф "Улюблена донька тата Карло"
00:20 "Нічне життя"

НТН

05:45 "Легенди бандитської Одеси"
07:05 Т/с "Інспектор Деррік" (1)
09:25 Х/ф "Патруль"
11:30 "Речовий доказ". Заручник у полоні
12:00 "Головний свідок"
13:00 Т/с "Розвідники"
19:00 Т/с "Об'єкт 11"
23:00 Х/ф "Афганець" (3)
00:50 Х/ф "Мулан"

ТРК "УКРАЇНА"

06:00 Срібний апельсин
07:00 Події
07:15 Х/ф "Казаам" (1)
09:00 Х/ф "Руда" (1)
11:00 Т/с "Хранитель" (1)
13:00 Х/ф "Любов на сіні" (1)
15:00 Т/с "Останній кордон. Продовження" (1)
19:00 Події
19:20 Т/с "Останній кордон. Продовження" (1)
21:20 Т/с "Ісаєв. Молодість Штірліца" (1)
01:15 Т/с "Хранитель" (1)

У ЦЕЙ ДЕНЬ:

1506 — За розпорядженням римського папи Юлія II утворюється армія Ватикану — Швейцарська гвардія.

1919 — відбулися Закарпатські всенародні збори, де ухвалили рішення щодо возз'єднання Закарпаття з Україною.

1954 — у США спускається на воду перший підводний човен з атомним реактором «Наутілус».

НАРОДИЛИСЯ:

1960 — Дмитро Харатьян, російський актор.

TV – маршрут – неділя, 22

ПЕРШИЙ НАЦІОНАЛЬНИЙ

ТРК "ЕРА"
06:00 Ранкова молитва
06:05, 07:00 Погода
06:10 Крок до зірок
07:10 Д/ф "Світ тварин з Джеродом Міллером"
07:40 Сільський час
08:00 Укравтоконтинент
08:20 Корисні поради
08:30 Скарбничка
ПЕРШИЙ НАЦІОНАЛЬНИЙ
09:00 Погода
09:05 Як це?
09:30 Ближче до народу
10:00 Хто у домі хазяїн?
10:20 Крок до зірок. Євробачення
11:00 Шеф-кухар країни
11:50 Кумири і кумирчики
12:15 Караоке для дорослих
12:55 Атака магії
13:25 Біатлон. Кубок світу. Мас-старт (жінки)
14:10 Маю честь запросити
14:55 Хокей. Матч зірок
16:30 Перші юнацькі зимові Олімпійські ігри. Щоденник
17:20 Погода
17:25 Біатлон. Кубок світу. Естафета (чоловіки)
18:05 Діловий світ. Тиждень
18:35 Святковий концерт до Дня Соборності "Україна - я - Україна"
20:40 Головний аргумент
20:50 Офіційна хроніка
21:00 Підсумки тижня
21:40 Точка зору
22:00 Фольк-music
22:50 Погода
22:55 Трійка, Кено, Максима
ТРК "ЕРА"
23:00 Ера бізнесу. Підсумки
23:30 Погода
23:35 DW. Новини Європи
00:15 Скарбничка
ПЕРШИЙ НАЦІОНАЛЬНИЙ. НІЧНИЙ КАНАЛ

КАНАЛ "1+1"

06:55 М/ф "Самотній воїн" (1)
08:30 М/ф (1)
09:05 Лотерея "Лотозабава"
10:00 Дісней! "Месники" (1)
10:25 Дісней! "Тімон і Пумба" (1)
10:50 "Дикі і смішні"
11:15 "Хованки"
12:10 Кулінарне шоу з Юрієм Горбуновим "Смакуємо"
12:45 "Я так живу"
13:10 "Шість кадрів"
13:40 "Міняю жінку - 4"
14:50 "Зірки в опері"
16:10 Х/ф "Три напівграції" (1)
19:30 "ТСН-тиждень"
20:15 "Голос країни. Нова історія"
22:25 Т/с "Інтерни" (2)
22:50 "Світське життя"
23:50 "ТСН-тиждень"
00:40 Х/ф "Маскарад" (2)
02:30 Х/ф "Аскарі" (1)
03:55 Х/ф "Велика втеча" (1)

ІНТЕР

06:40 "Найрозумніший"
08:15 "Формула любові"
09:20 "Школа лікаря Комаровського"
10:00 "Неділя з "Кварталом"
11:00 Т/с "Відкурличуть журавлі"
15:30 Новорічна "Велика різниця"
17:30 Д/ф "Друге пришестя Ванги"
20:00 "Подробиці тижня"
21:00 Т/с "Усе, що нам потрібно"
01:25 Д/ф "Золото Единбурга. Підводна епопея"
02:20 "Подробиці тижня"
03:05 Х/ф "Азартна гра"

ТЕТ

06:00 Дізнайся як
06:15 ТЕТ
07:05 Мультик з Лунтіком
07:35 Малята-твійнята
08:00 Байдиківка
08:30 Телепузики
09:00 Мультик з Лунтіком
09:30 Єралаш
10:05 Одна за всіх
10:30 Т/с "Хто у домі господар?" (1)
11:25 Т/с "Моя прекрасна няня" (1)
12:25 Х/ф "Східна наречена" (1)
14:20 Одна за всіх
14:50 Даєш молодь!
15:45 Т/с "Універ" (2)
18:00 Х/ф "На морі" (2)
19:45 Даєш молодь!
20:40 Т/с "Універ" (2)
22:30 Х/ф "Мамо, не горюй-2" (2)
00:20 Дурнєв + 1
00:50 6 кадрів

ICTV

06:00 Погода
06:05 Факти
06:20 Погода
06:25 Квартирне питання
07:10 Анекдоти по-українськи
07:40 Т/с "Рюрики"
08:30 ЄвроФуд-2012
09:15 Т/с "Бомбило"
11:30 Козирне життя
11:55 Інший футбол
12:20 Спорт
12:25 Х/ф "Містер Крутий"
14:10 Х/ф "Випадковий шпигун"
16:00 Х/ф "За 80 днів навколо світу"
18:35 Наша Russia
18:45 Факти. Вечір
19:00 Спорт
19:05 Наша Russia
19:55 Х/ф "Громобій"
22:05 Х/ф "Останній самурай"
01:10 Х/ф "З чистого аркуша" (2)
02:50 Інтерактив. Тижневик
03:05 Х/ф "Магічна флейта"

СТБ

05:40 "Наші улюблені мультфільми" (1)
06:55 Х/ф "Вогонь, вода й... мідні труби" (1)
08:40 "Сніданок з Юлією Висоцькою"
08:50 "Їмо вдома"
10:00 "Неймовірні історії кохання"
11:00 "Караоке на Майдані"
11:55 Х/ф "Мандрівка у закоханість" (1)
14:10 Х/ф "Шерлок Холмс і доктор Ватсон" (1)
17:10 "Зіркове життя. Топ-скандали 2011 року"
18:05 "Паралельний світ"
19:05 "Битва екстрасенсів"
21:05 Т/с "Почати спочатку. Марта" (1)
01:00 "Неймовірні історії кохання"
01:55 Х/ф "Приватний детектив, або Операція "Кооперація" (1)

НОВИЙ КАНАЛ

05:25 Т/с "Ранетки"
06:15 Кліпси
06:30 Т/с "Журнал мод"
07:45 Церква Христова
08:00 Запитайте у лікаря
08:35 Казки братів Грімм. "Розумна дочка селянина"
09:45 М/ф "Том і Джеррі: Політ на Марс"
11:10 Х/ф "Вид зверху кращий"
13:00 Шоуманія
13:50 Світлі голови
15:00 Парад порад
16:15 Файна Юкрайна
16:55 Х/ф "Скубі-Ду"
18:45 Х/ф "Троя" (2)
22:00 Х/ф "Щира правда" (2)
00:05 Спортрепортер
00:10 Х/ф "Ходять чутки" (2)

К1

06:00 "Ранок на К1"
07:55 Д/п "Дивовижна планета"
09:00 "У пошуках пригод"
10:00 Д/п "Найдивовижніші тварини світу"
11:00 Д/п "Мега мисливці"
12:05 М/ф "Планета 51"
14:00 Х/ф "Кактус і Олена"
16:05 Х/ф "Улюблена донька тата Карло"
18:05 "Три сестри"
19:10 Х/ф "Джилы"
21:45 Х/ф "Сімнадцятирічні"
23:35 "Велика різниця"
00:40 "Нічне життя"

НТН

06:00 "Легенди бандитської Одеси"
07:25 Т/с "Шатун"
11:30 "Легенди карного розшуку". Останній бій Івана Пахана
12:00 "Агенти впливу"
13:00 Д/с "Православні святі"
14:00 "Бушидо". Найкращі бої В. Зангієва
15:00 Т/с "Об'єкт 11"
19:00 Х/ф "Мулан"
21:10 Х/ф "Мічений" (2)
23:15 Х/ф "Далеко від Лох-Несса" (3)
01:15 Х/ф "Афганець" (3)
02:40 "Речовий доказ"

ТРК "УКРАЇНА"

06:00 Срібний апельсин
07:00 Події
07:20 Х/ф "Пані покоївка" (1)
09:10 Х/ф "Любов на сіні" (1)
11:10 Т/с "Хранитель" (1)
13:10 Х/ф "На все життя" (1)
15:00 Скетчком "Жити будете!" (1)
16:00 Шоу "Тільки один"
17:00 Т/с "Останній кордон. Продовження" (1)
19:00 Події тижня
19:30 Т/с "Останній кордон. Продовження" (1)
23:30 Х/ф "Репортаж долі" (2)
01:20 Т/с "Хранитель" (1)
02:50 Щиросерде зізнання
03:30 Події тижня
04:00 Х/ф "Пані покоївка" (1)
05:35 Срібний апельсин

У ЦЕЙ ДЕНЬ:

1905 — Масовий розстріл демонстрації в Петербурзі, «кривава неділя».

1919 — Директорія УНР проголосила Акт злуки УНР та ЗУНР. ЗУНР перетворено в Західні Області УНР.

1990 — Близько двох мільйонів людей взяло участь в демонстрації в Баку.

НАРОДИЛИСЯ:

1775 — Андре-Марі Ампер, французький фізик, хімік і математик, один з основоположників електродинаміки.

ВИЗНАЧЕНО КРАЩИХ ФУТБОЛІСТІВ 2011 РОКУ

Як повідомляють інформаційні агентства, втретє звання найкращого футболіста Європи та світу отримав гравець "Барселони" (Іспанія) Ліонель Мессі. Після п'ятирічного перебування на вершині визнання, краща футболістка світу - форвард Бразильської збірної Марта поступилася у 2011 році 33-річній японці Омаре Сава.

А ось кращим футболістом України визнано добре відомого всім гравця Андрія Вороніна. Серед футболістів-жінок кращою минулого року стала напівзахисниця російського клубу "Росіянки" Тетяна Чорна.

За результатами опитування, яке було проведене серед боярських футбольних гравців та вболівальників, найкращим визнано бронзового призера Європейського чемпіонату збірних бургомістрів (мерів міст), кращого бомбардира цього чемпіонату (6 голів, 2 з яких у переможній грі за "бронзу" проти збірної Італії), найкращого гравця збірної мерів України, міського голову Боярки Тараса Добрівського.

Ми вітаємо його з цим визнанням та зичимо досягати ще більших успіхів і не лише спортивних.

Борис Демя'нчук

ЧЕКАЄМО НА НОВІ ПРЕЗЕНТАЦІЇ ТА ЕКСПОЗИЦІЇ

У новому році Боярський краєзнавчий музей готує для своїх гостей нові цікаві заходи. Так вже у січні відбудеться презентація календаря на 2012 рік зі світлинами боярських спортсменів. Цей календар присвячений чемпіонату з футболу "Євро-2012", який Україна прийматиме цього року. Дату проведення презентації можна уточнити у працівників музею за телефоном 35-577.

А от 27 січня у музеї має відбутися захід, присвячений пам'яті Орисі Верби (Нінелі Саливоненко), боярської поетеси, якій цього року виповнилося б 60 років.

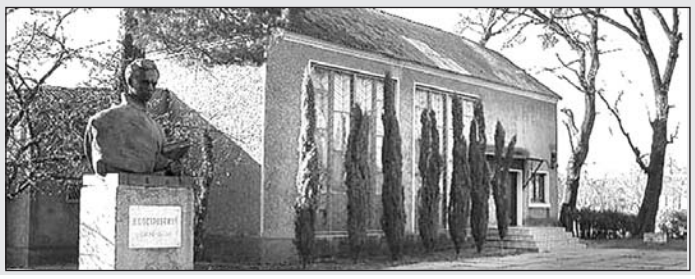

Солдатські долі

Солдатська доля - це мов ходіння по лезу бритви, коли кожен крок може стати останнім. Його друзі називали щасливчиком. Не один раз Іван дивився в очі смерті та ангел-охоронець щоразу рятував його від загибелі… Та тепер куля не пощадила й Івана та прикувала його до землі. Чи встигнуть врятувати героя його друзі? Чи не зірве вітер листок життя?

АНГЕЛИ ЙОГО ОХОРОНЯЛИ

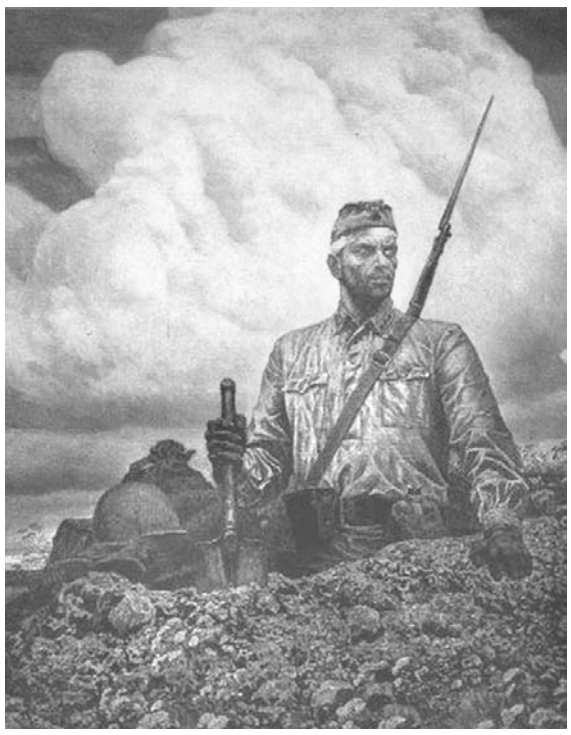

Він дивився на кленовий листок, що одиноко тріпотів на гілці, відчуваючи спиною осінню сирість. Листопадова земля не гріє. "Добре, що я вчасно отямився і застогнав, а то лежав би без надії. Коли вони приїдуть? Капітан Соловйов обіцяв прислати підводу, а її немає", - розмірковував Ваня…

Рота, зазнаючи тяжких втрат, просувалася Київщиною. Фашисти відступили і бійці, збираючись на перепочинок, дивилися, хто вцілів після бою. Всі кинулися на стогін - то був зв'язківець Іван Сова. Капітан зрадів - живий. Крові немає, а ноги не рухаються.

- Ваню, зараз ми не можемо тебе нести, - каже Соловйов. - Доберемося до села, пришлемо за тобою.

Він поклав біля нього рушницю і, махнувши рукою на прощання, бійці рушили у дорогу. Отак Іван лежав серед трупів у якійсь заглибині, притрушений листям і, дивлячись у небесну височінь, думав, що знаходиться на порозі смерті. Самотній листочок на дереві наганяв смуток. Якщо він до вечора відірветься, загадав хлопець, то мені кінець. Не побачу розгрому фашистів, не побачу своєї Марії…

До війни Іван Сова жив у сестри Галі у містечку Олександрове під Москвою. Він працював на залізниці. Якось одного разу, зайшов у аптеку, побачив Марійку, яка працювала там провізором. Потім кожен день приходив купувати то вату, то бинт. Дівчата, кепкуючи казали: "Маруся иди, твой хохол пришел, он только у тебя покупает."

Івана полонила не дівчина, а царівна з гордовитою поставою, ніжним поглядом, від неї віяло добротою та теплом. Та їх розлучило горе, яке охопило всю країну…

"Скільки ще мені лежати? Недавно сонце чіплялося за коряву гілку, а тепер перейшло за стовбур клена, це приблизно година минула", - розмірковував хлопець. Як же так сталося, що я пройшов стільки випробувань, а тут гад фашистський влучив у спину. Навіть при форсуванні Дніпра дивом залишився живим…

Німці стріляли з протилежного берега та не дозволяли здійснити переправу. Завершуючи завантажувати пліт, бійці перетягували важкі котушки з дротом для зв'язку на підводу, а Іван тримав коня за вуздечку, як раптом прямим попаданням розірвався снаряд. І все. Морок поглинув хлопця та ангел розгорнув над ним свої крила, і коли дим розвіявся, оговтавшись, він побачив, що стоїть у воді по груди, а у витягнутих руках вуздечка. Навколо нікого і нічого. Дніпро усіяне трісками і мертвими солдатами. Чиєсь мертве тіло трималась на воді біля Вані, а його смерть обійшла, навіть скалка не зачепила, тільки враз посивів. "Щасливчик", - казали товариші.

"Ось тобі і щасливчик - лежу, мов колода", - думав хлопець, загадуючи на листок, що ледь-ледь тримався на грайливому вітрі.

А таки, правда, поталанило тоді у 41-му, коли дали завдання відновити зв'язок… Ваня йшов, пригнувшись, край поля, попід посадками, відшукуючи де ж порвало дріт. Аж тут почулися голоси - і прямо на нього виходять декілька п'яних фашистів, горланячи пісні. Хлопець заметушився. Якщо вискочити і бігти - побачать і все одно уб'ють, бо йому не дали навіть іржавої рушниці. "Дві смерті не буває", - згадав приказку Іван і , вискочивши перед гітлерівцями, як той "Пилип з конопель" закричав: "Хенде-хох, сволото!" - А вони на коліна впали, зброю покидали і підняли руки. Видно за плечима Івана був ангел-охоронець, бо німці не розібрали, що солдат був один. А герой хутко, позабирав автомати, пасками поскручував їм руки і не тільки доставив "язиків" а й добув безцінну зброю…

Якась зозуля приблудилася і почала кувати. Ваня хоч-не-хоч став рахувати свої роки, так парубки рахують зорі для коханих, прагнучи, аби якомога довше не розривалася ниточка єднання закоханих душ. Запах близькості землі навіяв спогади про дитинство, яке пройшло у селі Олексинці. Їхнє хуторське господарство процвітало, бо сім'я була велика, працьовита. Малий Івасик старшим братам наливав на обід по чарочці для апетиту. Їли борщ приправлений червоним перцем, аж губи пекло, а потім смакували хлібом, який мокали у полив'яну миску, наповнену прозорим запашним медом зі своєї пасіки. Все зруйнував голодний 33-й - село вимерло, а страшний 37-й забрав батька - і гіркий полин проріс у серці Івана Сови.

Шарудіння листя повернуло Ваню до дійсності, щось лізло по обличчю, біля вуха лоскотало. Він почав розминати руки, крутити головою: "Ні смерть, не дамся. Перенісши навіть тортури концтабору, не впаду у розпач, - думав хлопець. - А листочок все ще висить".

З його роти, котра потрапила в оточення під Харковом, залишилося в живих декілька бійців. Після жорстокого бою пішли в рукопашну, але сили були нерівні. Полон. Колюча огорожа під небом. Фашисти тримали полонених, як худобу, жбурляли прямо у натовп якість сухарі, гнилу брукву, кістки. Під дощем, у болоті, за колючим дротом, просто неба люди помирали. Іван підговорив одного хлопця на втечу. Але їх спіткала невдача. Фашисти, схопивши полонених, не повісили їх, як робили це зазвичай, а нещадно побили і кинули у карцер щурам на обід. Ангел-охоронець змахнув крилом - і Ваня вижив. Одного разу прийшли мадяри відбирати робітників у підсобні господарства. До їх числа потрапив і хлопець. Хоча там він і жив разом зі скотиною у хліві, але ж годували трохи краще, бо для роботи треба сила. Своєю працею він заслужив довіру, і коли попросився на озерце помитися, то його відпустили, там і зустрівся з Лізою. Іван Сова дуже сподобався дівчині, і вона, пожаліла солдата, пішла до мадяр і німців в комендатуру та сказала, що він її брат. Отак хлопця відпустили жити до Лізи, а у господарство ходив на роботу. Згодом він упросив дівчину допомогти йому втекти до сестри у Харків. Втеча вдалася. Мабуть, було у Івана небесне заступництво. Приєднавшись до діючої армії, продовжував дорогу бійця, яка так нахабно обірвалася…

Опритомнівши у черговий раз, його очі побачили вечір. Заціпеніле тіло не слухалось. "Ось тут я і помру. Мрія мати будинок, сім'ю, пасіку піде у землю разом із зіпрілим листям", - з відчаєм думав хлопець. Зійшло круглолице нічне світило. Маревом по чумацькому шляху пропливла підвода із його долею, везучи білолицю красуню Марію, двох діточок і медовий квітучий сад. Ваня сіпнувся: "Куди ж ви, візьміть мене з собою!" - хотів крикнути, але голос пропав і сили залишили його.

Із темряви виринула підвода з двома бійцями і у світлі місяця привидом рушила до Івана Сови. А кленовий листочок все ще тріпотів на дереві, заповідаючи на довге життя.

Ганна Відеречко

ВЕЛИКА ВІТЧИЗНЯНА ВІЙНА. 70 РОКІВ ТОМУ. ХРОНОЛОГІЯ ПОДІЙ НА ФРОНТАХ

Січень 1942 року

1 січня - підписання у Вашингтоні Декларації 26 держав (Декларація об'єднаних націй).

2 січня Війська Західного фронту звільнили м. Малоярославець.

Закінчилася Керченсько-Феодосійська десантна операція щодо звільнення Керченського півострова.

8 січня Калінінський фронт почав Ржевсько-Вяземську операцію.

Німецько-фашистські війська відкинуто від Москви на 150-200 км. У Московській битві було нанесено першу велику поразку фашистській армії у Другій світовій війні, розвіяно міф про її непереможність. Розгром німецьких армій під Москвою означав повний крах "блискавичної війни".

ПРАВИЛЬНЕ ХАРЧУВАННЯ - ЗАПОРУКА ЗДОРОВ'Я ВАШИХ ДІТЕЙ

Цікаво знати

Раціональний режим харчування, збалансованість раціону є основними умовами для підвищення опору дитячого організму до захворювань, для нормального росту і розвитку малюків. Для здорових дітей рекомендується організовувати чотириразове харчування.

На сніданок бажано готувати салати, гарячу м'ясну чи рибну страву, каші, вермішель з молоком чи вершковим маслом, яйця та гарячий напій: чай, кавовий напій, какао.

На обід готують першу рідку гарячу страву - борщ, суп, розсольник, бульйон тощо. Другою, зазвичай, буває м'ясна або рибна з гарніром (найкорисніші гарніри - комбіновані). Готують котлети, гуляш, биточки, зрази, голубці, рибу тушковану, відварену, парову тощо. Третя страва - компот чи кисіль.

Узимку до перших страв необхідно давати часник, ріпчасту чи зелену цибулю, до других - салати, свіжі чи квашені овочі.

На підвечірок добре дати склянку кефіру чи молока з булкою, яблуко з печивом, фрукти, компот тощо.

На вечерю готують страви із кисломолочного сиру, риби, яєць, а також овочеві гарніри, салати зі свіжих, рідше квашених овочів. Як напій дають чай, молоко, кефір.

Для достатнього забезпечення дітей і підлітків вітамінами до раціону харчування потрібно обов'язково включати молочнокислі продукти: м'який сир, кефір, йогурт, ряжанку, різноманітні каші, овочі, фрукти (в тому числі сухофрукти).

Пам'ятайте, що хворобі краще запобігти, ніж її лікувати! Тож варто слідкувати за раціоном харчування своїх дітей.

О. В. Лахтадир,
лікар відділення гігієни дітей та підлітків ДЗ " Києво-Святошинська райСЕС"

У БОЯРЦІ СТАВСЯ ДЕМОГРАФІЧНИЙ ВИБУХ

У 2011-му в Боярці вперше за останні 24 роки було зареєстровано понад 600 народжень, а головне — рівень народжуваності торік перевищив смертність на 58 осіб.

Протягом минулого року виконавчим комітетом Боярської міської ради зареєстровано 611 народжень, що на 54 більше, ніж у 2010-му. Певною мірою покращенню демографічних показників сприяли державні програми охорони дитинства та материнства, а також значне збільшенні розмірів державної допомоги при народженні дитини.

Так вже в цьому році рівень цих виплат дорівнюватиме 30 розмірам прожиткового мінімуму - на першу дитину; 60 розмірам прожиткового мінімуму - на другу дитину; 120 розмірам прожиткового мінімуму, - на третю і кожну наступну дитину.

Ще одне цікаве спостереження: з 601 живонародженої дитини - 327 хлопчиків та 274 дівчаток. Така значна перевага в бік хлопчиків востаннє була зареєстрована у 2002 році.

Варто зазначити й інше - дещо збільшився й вік матерів, які вперше народили дитину. Якщо раніше в середньому боярчанки народжували першу дитину у 21-23, то тепер вік молодої мами становить 25-27 років. Найбільша ж група матерів, які народили дітей в 2011 році (понад 50 %), - це жінки 1982-1984 років народження.

Минулого року наймолодшою мамою стала боярчанка 1994 року народження, найстаршою - 1967 року народження. Мам, яким ще не виповнилося 18 років всього чотири. Цей показник значно менший, ніж раніше.

У той же час збільшилася кількість дітей, народжених поза шлюбом. Так відомості про батька дитини в свідоцтві про народження записано зі слів матері у 54 випадках, а за спільною заявою батька та матері дитини про визнання батьківства - у 48.

Народженню первістка раділи в 298 сім'ях, а другої дитини - у 201 родині . Появу третьої дитинки святкували у 51 сім'ї. А ось у дев'ятьох сім'ях на світ з'явилася четверта дитина і лише в одну сім'ю лелека приніс п'ятого малюка. До речі, лише в чотирьох випадках раділи народженню двійні.

Характерним є те, що зникла мода народжувати дітей вдома. На мою думку, це зумовлено негативними наслідками таких експериментів, адже лише в нашому районі торік при народженні вдома померло три дитини. На жаль, в 2011 було зареєстровано і 6 дітей, залишених у пологовому будинку чи підкинутих.

Ще одна цікава особливість. При реєстрації дитини досить часто батьки вказують саме місце її народження, а не фактичного проживання батьків. Тому в 181 свідоцтві, яке було видано торік, м. Київ вказано, як місце народження дитини.

Спеціаліст І категорії Боярського міськвиконкому В. В. Медведєва

Судоку

1	6	4						2
2			4		3	9	1	
		5		8		4		7
	9				6	5		
5			1		2			8
		8	9				3	
8		9		4		2		
	7	3	5		9			1
4						6	7	9

Правила гри

Ігрове поле судоку – це квадрат 9х9, який поділений на 9 невеликих квадратів 3х3. Частина клітинок у судоку заповнена цифрами. Чим менше цифр заповнено – тим складніша гра.

У судоку всього одне правило. Порожні клітинки слід заповнити так, щоб у кожному рядку, стовпчику і квадраті числа від 1 до 9 зустрічалися лише один раз.

Рецепт номера

КОКОСОВІ КУЛЬКИ

Потрібні інгредієнти:

1 кг сиру, 1,5 склянка цукрової пудри, 300 г вершкового масла, 300 г сухого печива, 2 ст. л. какао, 4 ст. л кокосової стружки і 1 склянка горіхів, банка згущеного молока.

Спосіб приготування:

Горіхи подрібнюємо, а печиво ламаємо в дрібну крихту. Сир - через сито і змішуємо з вершковим маслом. Ділимо сир на 3 частини.

У 1-у додамо горіхи, в 2-у додамо крихту-печиво, а в 3-ю - какао.

З 1-го сиру (з горіхом) робимо маленьку кульку, кладемо її в коржик з 2-го сиру (з печивом) і скачуємо, потім вже в 3-й сир (з какао) і формуємо остаточну кульку. Умочуємо його в згущеному молоці, потім в кокосовій стружці.

ВИЗНАЧЕНО ПЕРЕМОЖЦІВ КОНКУРСУ "БОЯРКА НОВОРІЧНА"

Напередодні Нового року Боярська міська рада оголосила конкурс на краще новорічне оформлення установ, організацій та підприємств. Мешканці і підприємці Боярки радо відгукнулися на заклик зробити місто красивішим! Тож повідомляємо результати конкурсу.

Найкраще новорічне оформлення мали такі підприємства, установи та заклади міста: магазин "Квіти" (вул. Хрещатик, 2А), магазин "Точка" (перехрестя вулиць Білогородської та Молодіжної), магазин "Бояринка" (вул. Білгородська, 51), кафе "1А" та "Ні пуха ні пера", "Тролейбус". Серед бюджетних закладів та житлових будівель найяскравішими були визнанні ДНЗ № 3, будинки за адресами: вул. Білгородська, 44 та 46, вул. Гоголя, 23.

Працівники цих закладів та жителі будинків не просто прикрасили свої робочі місця та житло, а й зробили красивішим рідне місто.

ПЕРЕДПЛАТА НА НАШУ ГАЗЕТУ ТРИВАЄ

Державний комітет зв`язку та інформатизації України
АБОНЕМЕНТ
На газету / журнал 98573 (індекс видання)
Газета "Боярка-Інформ"
(найменування видання) Кількість комплектів
на 200 ___ рік по місяцях

1	2	3	4	5	6	7	8	9	10	11	12

Куди _____
(поштовий індекс) (адреса)
_____
Кому _____
(прізвище, ініціали)

1 МІСЯЦЬ - 8 ГРН

3 МІСЯЦІ - 24 ГРН

6 МІСЯЦІВ - 48 ГРН

Фотоконкурс

ПОРТРЕТ БОЯРЧАНКИ

Лотос

5

У своєму листі до редакції 18-річна конкурсантка Марина Ткачук коротко розповіла про себе, а також зауважила, що любить спілкування з цікавими людьми та, звісно, зі своїми друзями.

"Я - випускниця Боярської ЗОШ № 3. Нині ж навчаюся в Академії Муніципального Управління на психолога. Є студенткою другого курсу. Захоплююся дизайном та фотосправою. Раніше займалася танцями, щоправда, нетривалий час. Також відвідувала театральний та інші гуртки. Зараз вільний час присвячую читанню психологічних книжок. А ще люблю спілкуватися зі своїми друзями. Завжди готова допомогти та підтримати їх."

Сподіваюся, що така доброзичливість Марини Ткачук, - конкурсантки під № 5, - допоможе їй завоювати прихильність читачів.

Звертаємося до боярчанок з нагадуванням про те, що наш фотоконкурс ще триває, а відтак ми чекаємо на ваші фотографії та розповіді. Листи можна надсилати на електронну адресу: boyarka-inform@ukr.net

ГОРОСКОП
(16 - 30 січня)

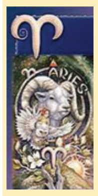

Овен
Зараз на вас чекає багато роботи, з якою ви зможете справлятися швидше та ефективніше. Важливо лише проявляти послідовність у своїх діях. Налагоджуйте взаємини з друзями. У цей період не відмовляйтеся від зустрічей і спілкування зі своїми близькими. Згодом Овнам захочеться відчути комфорт, побути наодинці з собою.

Тілець
Самотні представники цього знака будуть більш наполегливими у стосунках із протилежною статтю, увага оточуючих також зростатиме. Це прекрасний час для побачень. У відносинах, які вже існують посилиться пристрасть і романтика. Наразі вдалий період для творчої самореалізації, але в таких справах потрібно бути послідовними. Цей період принесе Тільцям знайомства з впливовими або відомими людьми.

Близнюки
Зараз ви зможете багато зробити для облаштування свого житла. У своїй роботі для створення комфорту і затишку намагайтеся бути послідовними. Це допоможе встигнути зробити більше за короткий проміжок часу. Час, що відмінно підходить Близнюкам для подорожей, спілкування з іноземцями, розширення власного світогляду. А ось успіхи в роботі до вас прийдуть пізніше.

Рак
Це час сприятливий для активного відпочинку на природі, невеликих подорожей. Але намагайтеся заздалегідь планувати свої поїздки і складати маршрути, це допоможе провести вільний час більш ефективно. На вас можуть чекати приємні події в особистому житті. Зараз ви, як ніколи, відчуєте єднання з партнером і отримаєте більше задоволення від перебування поруч із коханою людиною.

Лев
У цей час активізується ваше прагнення до поліпшення матеріального становища. Саме тому варто заздалегідь скласти план дій, тоді ви меншими зусиллями зможете досягнути більших результатів. Вірогідні нові романтичні знайомства, які можуть стати початком серйозних і тривалих любовних стосунків. Цей час також можна використовувати для вирішення будь-яких питань, пов'язаних із боргами, кредитами та інвестиціями.

Діва
Цей період виявиться досить активним. Ви зможете багато чого робити швидко, але лише в тому випадку, якщо будете проявляти послідовність у своїх діях. Інакше доведеться повертатися і починати робити щось із початку. Варто присвятити час турботі про своє здоров'я. Займайтеся спортом, спілкуйтеся з природою.

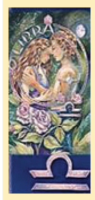

Терези
Найвірогідніше, ви станете проявляти цікавість до всього непізнаного або незвіданого, посилиться інтерес до містики. Можливо, ви захочете збагнути якісь таємниці. Інші люди в цей період будуть охочіше довіряти вам свої секрети, тому спробуйте не робити їх надбанням громадськості. Цей період принесе Терезам багато романтики, любовних пригод і нових знайомств.

Скорпіон
Протягом цього періоду у вас з'явиться багато нових планів та ідей, які ви зможете активно реалізовувати. Зараз краще більше часу витратити на детальну розробку проекту. Необхідно більше часу приділити своїм близьким, членам вашої сім'ї. Обов'язково відвідайте батьків, як би далеко ви від них не жили. Надалі зірки принесуть Скорпіонам більше романтики, розваг і прагнення до задоволень. Це відмінний час для відвідування та організації вечірок, участі в різних конкурсах і вікторинах.

Стрілець
Розташування планет рекомендує докладати активних зусиль для досягнення своїх цілей. Стрільці можуть бути достатньо рішучими, сміливими та цілеспрямованими для цього. Зірки рекомендують заздалегідь визначитися зі своїми планами. Якщо ви будете послідовні у своїх прагненнях, то зможете досягти непоганих успіхів протягом цього періоду. Ймовірні приємні знайомства і флірт. Рекомендовано створювати затишок і комфорт у своєму домі.

Козеріг
Присвятіть цей час отриманню нових знань і розширенню власного світогляду. Зараз можна вирушати в подорож, вивчати культуру чи традиції інших народів. Ви будете розважливі у фінансових питаннях. Досить імовірно, що новорічні свята запам'ятаються вам, крім усього іншого, ще й якісними і дорогими подарунками. Імовірне приємне спілкування і нові цікаві знайомства з симпатичними вам людьми.

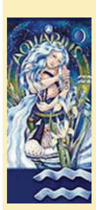

Водолій
Протягом цього періоду ви зможете прийняти важливі рішення в своєму житті. Зараз ви внутрішньо виявитеся готовими до різних змін, тому будете здатні на рішучі кроки. Варто побоюватися нерозсудливості, будь-які ризики повинні бути виправданими. Частіше проявляйте свою чарівність. Так ви зможете залучити цікавих та симпатичних вам людей. В цей час Водолії будуть більш привабливими, а часом і просто неперевершеними. На вас чекає успіх у фінансових питаннях. Цей час сприятливий для здійснення покупок.

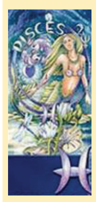

Риби
Це гарний час, щоб зайнятися своїм здоров'ям. Разом із тим дуже вдалий період, щоб закінчити роботу, яка могла накопичитися у великому об'ємі. Намагайтеся виконувати свої повсякденні обов'язки уважно, акуратно і некваплино, адже перероблення займе значно більше часу. Чітко плануйте робочий день, це допоможе справлятися зі справами вчасно. Не слід також братися за нові справи, поки ви не закінчили роботу над поточним завданням.

ДОШКА ОГОЛОШЕНЬ

Потрібен продавець
у магазин
мобільного зв'язку
в м. Боярка.
Жінка 21-40 років.
Офіційне працевлаштування.
З/п 1200-1300 грн.
Тел.: (067) 540-80-00;
(063) 600-07-07; (050) 400-00-65.

ДП "Арксі Побут"
проводить
громадські слухання
стосовно утримання
будинку № 134
по вул. Білогородській
15 лютого 2012 року
о 17 годині,
в холі гуртожитку.

Â²Ù ÓÍ ÊÀ
Î ëåí à Âî ëî äèì èð³âí à
çí ³ì àþ : ï ðè÷èí ó,
ï ðî êëÿòòÿ, ñàì î òí ³ñòü,
áåçï ë³ääÿ, í åâäà÷ó, àëêî ãî ë³çì ,
ðåø òó ï ðî áëåì ó ñ³ì '¿òà á³çí åñ³.
067-929-89-84, 097-551-52-58.

Втрачений студентський квиток КХ № 07676601, виданий Боярським коледжем екології та природних ресурсів на ім'я Баранік Альона Віталіївна, вважати не дійсним.

Тут може бути
Ваша реклама
Телефон 096-7222270

ТУРНІР ОБІЦЯЄ БУТИ ЦІКАВИМ

8 січня в районній класичній гімназії стартував відкритий турнір Боярки з фут-залу "FLAME", який був започаткований ще торік.

Цього ж разу участь у змаганнях бере 12 команд із різних населених пунктів району. Як розповів голова оргкомітету турніру Микола Пецка, змагання проходять у п'ять турів та триватимуть до 12 лютого, коли буде розіграний Суперкубок турніру. Другий тур відбудеться 15 лютого. Ігри розпочнуться о 10:20 та триватимуть до вечора.

- Я хотів би подякувати тим, хто підтримав ідею проведення змагань, що сприяють розвитку та популяризації футболу. Зокрема, це голова Києво-Святошинської районної федерації футболу Валерій Чалий та міський голова Боярки Тарас Добрівський. Також висловлюю подяку директору гімназії Світлані Сушко за надання приміщення. Дякую й суддям змагань - Юрію Маціпурі та Сергію Бабуріну. Турнір справді обіцяє бути цікавим. По-перше, це зумовлено значною кількістю учасників, а по-друге, - багатством номінацій.

Турнір передбачає розіграш Кубка та Суперкубка турніру. Ігри відбуватимуться 15, 22 та 29 січня, а також 5 та 12 лютого.

Святослава Бережна

ТУРНІРНА ТАБЛИЦЯ
змагань з фут-залу "FLAME-2012" серед команд за результатами І туру

№ п/п	Команди	Місто (село)	І	В	Н	П	З - П	О
1.	Вікторія	Боярка	3	3	-	-	11 - 6	9
2.	Динамо (РВВС)	Вишневе	3	2	1	-	16 - 12	7
3.	Фанат	Боярка	2	2	-	-	9 - 4	6
4.	Вишневе	Вишневе	2	1	-	1	5 - 6	3
5.	Динамо (РВВС)-2	Вишневе	3	1	1	1	13 - 11	4
6.	Шторм (РВВС)	Боярка	2	1	-	1	13 - 9	3
7.	Самсон	Крюківщина - Тарасівка	2	1	-	1	5 - 6	3
8.	СБ	Боярка	3	1	-	2	9 - 10	3
9.	Нептун	Забір'я	2	1	-	1	6 - 11	3
10.	Рома	Княжичі	2	-	-	2	4 - 8	0
11.	Ультрас	Боярка	2	-	-	2	4 - 8	0
12.	Мрія	Вишневе	2	-	-	2	3 - 9	0

Засновник Боярська міська рада. Реєстраційне свідоцтво КІ №971 від 23.10.2006 р.
В.о. директора Ксенія Заваліна. Верстка Михайла Найдена.
Адреса редакції: Київська обл., м. Боярка, вул. Молодіжна, 77, другий поверх.
Телефон редакції 47-079. E-mail: boyarka-inform@ukr.net
У громадських місцях Боярки розповсюджується безкоштовно. Відповідальність за достовірність публікацій в газеті несуть автори та рекламодавці. Віддруковано в друкарні "Мега-поліграф". Тираж 5000 прим. Замовлення